民國日報

THE REPUBLICAN DAILY NEWS

電話四千八百六十六號
第二千五百三十三號
今日四張售大洋三分

中華民國十二年一月三十日（即舊歷十二月十四日）（星期二）

本報開設在山東路（即望平街）Ⅱ字一六三號（排印兩部仍在河南路十二十三號）

定報章程　全年九元半年五元三個月二元七角歐美各埠全年十二元半年十二元以上均照大洋計算寄費在內郵票九五折計算

廣告刊例　特等新聞下編五行起碼每日每行三角頭等二行起碼每日每行大洋一元四角後幅二行起碼每行六角短行每字九厘英寸二方寸起碼每寸每日四角五分

本館添招各地代派處啓事

代派處新訂新章條件極優 有願担任代派者即請函示 立即照數寄報 索閱章程函索即寄 [illegible]

本報覺悟欄九年七月份起發售彙刊現十一年十二月份已釘成

每冊洋三角外埠須加寄費五分欲購從速

滬閔南柘長途汽車上海至閔行通車廣告

本公司自上海至閔行六十里汽車路業經工竣擇於二月一日即舊曆十二月十六日先行通車票價表時刻表詳列明日本報後頁本路自南車站路起向西轉灣經滬閔南柘路向土路斜南經漕溪路直達漕河涇錢糧廟顓橋北橋閔行等處倘蒙各界光顧無任歡迎外來汽車至舊歷十二月三十日止暫不收取路費此啓

浙災遊藝大會收支欵項自今日起在新申報逐日詳細報告

因承新申報慨允完全義務免收廣告費並蒙照慈善團體例外再行折扣閱者注意

立羣女學　英語師範科　中學科　小學科　招生

本校遵照新學制編制英語師範科重要課程由東南大學英文系主任張士一先生教授　各級有餘額函索章程須附郵票三分　校址上海老垃圾橋北阿拉白司脫路

絳園預備學校招生

本校係專門預備性質與各中學小學編制不同研究科學節省時間對於學生最為適宜分高級預科（預備投考中學三四年）初級預科（預備投考中學一二年）普通科（即高小程度二年畢業可考中一年畢業可投身商界）男女俱收兼備膳宿欲知詳細請到北四川路虬江路西首鐵路旁

校長張孝友啓

上海文科專門學校　文科　專修科　普通科　附設女子美術專修科　招生

本校為旅滬南洋華僑所創辦實任養成文學專門人才於本日起招考新生簡章詳載今日本報第一張中縫　本校啓

上海美術專門學校招生

本校本屆招收西洋畫科一年乙級新生五十名一年甲級插班生十名高等師範科一年乙級新生四十名一年甲級插班生十名初級師範科一年甲級插班生二十名以上各科均男女兼收自即日起至二月三十日止至上海西門白雲觀左近本校第一院報名函索學則及招生簡章者附郵票三分〇附告本校為研究藝術及藝術教育之專門學校凡自審無研究之誠意者請勿報考〇本校附設函授學校常年招生詳章函索附郵票三分即寄

校長劉海粟啟

徐州中學招生

本校實行道爾頓制升級不拘年限本屆招收初中第一第三學程新生百四十人第四學程插班生十人凡在高小畢業高小三年級舊制中學一年級修業或有相當程度者均可投考考期三月三日（舊正十六）詳章函附郵花三分即寄報名處徐州城內本校

民生中學招考男女生

本校招收本科一二年級及預科新生考期陽歷二月十日上午報名即日起隨帶證金一元章程來校索取校址上海北江西路桃源坊一九一號

校長鄭炳銘　主任陳廷禎

南方大學招考生

本科（新班）社會科學科（插班）文科商科　專修科（新班）銀行專修科（班）國學專修科　預科（插）（班）

報名期　陽歷一月十五日起二月十五日截止路遠者不在此限

考期　陽歷二月二十三四六日保送者隨到隨考（章程）函索附郵票六分即寄　校址上海戈登路大有廠傍

校長江亢虎啓

上海市北公學中學部暨附屬小學女學招生

（中學部）甲種商科一年級初級中學一二年級乙商一年級均可插班為陽歷二月一日二十五日三月一日（小學女學部）採最新學制自一年級至六年級均可插班兼收幼稚生定陽歷三月一日開學餘額無多報名從速各部詳章函索附郵一分即寄中學部校址閘北寶山路西首永興路小學女學部校址在北火車站慶祥里

校長唐伯耆啓

上海求是中學日夜校招生

本校成立六年專修中英文歷屆畢業生均由本校介紹職業現有教員係內外碩士學士成績大彰及各省 [illegible] 務凡有志求學者年在五歲以上至念歲以下者不論已否讀書均可先期報名 [illegible] 報名隨附小學兼收女生 [illegible] 費寄宿 [illegible] 膳費凡新生來校繳費一切統向預科接洽 [illegible]

春暉中學校寒假招生廣告

本校下期有初級中學第二組第四學程二組、可增學額三十名。第二期小學第二第四學程、可增學額十名。（一）資格　中學部　高小畢業以上程度、年在十六歲以下。小學部　國民學校畢業以上程度、年在十二歲以下。（二）試驗科目　國文、數學、英文、史地、理科及體格檢查。（三）試驗地點　上虞驛亭白馬湖本校（四）報名及試驗日期　第一次陰歷本年十二月十五日起至二十日止、第二次明年正月初十日起至十五日止（附告）本校下學期 [illegible]（五）報名手續　[illegible] 畢業文憑或修業證書、及最近半身四寸相片一張（註明姓名、年歲、籍貫、學歷、及通訊處）並試驗費一元。

學費　中學部十二　小學部三
膳費　中學部二十元　小學部六元
雜費　中學部六元　小學部四元
預存費　中學部十二元　小學部五元（學期終結算、有餘退還、不足補繳）
繳清後方能入校。

蔣永亮牙醫生

[illegible] 診一元、時間下午三時至六時、六時後不候、星期休息、診所上海法租界霞飛路嵩山路巡捕房西首第六家仁和里口一百六十五號　電話中央四千零七百四號

恕訃不週

先考 配 府君痛於民國十二年一月七日（即夏歷壬戌年十一月二十一日）卯時壽終滬寓正寢距生於道光二十九年己酉歲十一月十三日午時享壽七十有五不孝隨侍在側親視含殮遵禮成服謹擇於十二年三月十兩日（即夏歷癸亥年正月廿三廿四日）在上海英租界天津路報本堂設奠領帖十一日（即夏歷正月廿四日）發引暫厝於杭州西湖之濱卜吉扶柩回籍安葬叨在 族誼 寅世學年鄉戚 分送訃聞外恐有未遇哀此訃 聞伏維 矜鑒 鼎惠懇辭如蒙賜唁 請寄上海法租界貝勒路潤安里五十九號

棘人陳樹藩泣血稽顙

國會議員丁惟汾于洪起于恩波王樂平啓事

報載昨日命令有丁惟汾等給予二等嘉禾章閱之不勝駭詫竊以勳位勳章乃特別階級之標識原不適於平民政治況國會議員處於監督政府地位更不得為勳位勳章之授受奈三月以來勳位勳章濫如雨下兩院同人幾無倖免近更波及毫無關係如鄙人等在授之者以為利益均霑而受者殊覺有違素志特此聲明應作無效勇者樂平原名者塋爾月前已經聲明更正今茲所稱王者塋或別有其人亦未可知此啟

京漢鐵路總工會籌備處啓事

本會定于二月一日在鄭州開成立大會除各團體已發專函約請外恐未遇知特此通告　通信處鄭州花地崗玉慶里第四號

上海華商紗布交易所股份有限公司理事會召集第三屆股東會公告

本公司定於十一年二月四日即舊歷壬戌十二月十九日下午二時在愛多亞路五十號本所市場開第三屆股東會務希准時駕臨除查照十一年年終股東名簿分送通知書入場證議案議決票等件外特此公告

附啟本公司股票自十二年元日起暫停過戶至股東會終了日止二月八日起發給股東紅利併聞

先施公司大減價 [illegible]

上海電報局廣告

啓者查滬津滬漢兩直達綫均已修復所有往來北路西路各報照常由陸綫傳遞再直隸高牌店局已於本月十七日撤銷此啓

謀洋務職事之利器　另設特別班　限一月畢業

本社發明閉眼術打字專科已十六年功課完備教法精審洵爲各打字社冠現憑洋行通用新式機器數十餘種並不斐同樣一經來學即能閉目打字三個月精熟能用各種機器故謀業輒得優勝隨時加教速記簿記畢業後並能介紹生意欲閱詳章來取　虹口乍浦路聯華打字學社啟

電器實業家注意

本行為英國著名製造廠十餘家聯合組織專辦本廠自造各種透平發電機方棚馬達帮浦煤氣引擎煤氣鍋爐地實爾老牌黑油引擎普通黑油燃油引擎各式電纜電報電話材料凡屬電氣廠實業工廠所需之全部機器均可完全承辦如蒙惠顧請駕臨或賜函敝行無任歡迎

英商久勝洋行　上海四川路二百廿九號　電話中央二一〇八

孫文介紹名醫　醫界革命之巨子　抵抗療法之元祖　高野太吉翁

翁日本九洲人、幼學漢法醫術、後研究西洋醫學、窺破藥料萬能說之大誤、乃苦心殫慮、考求適當於人體之食品、以助胃腸之蠕動、卒發明人工的蠕動法、應用於各種病人、無不立奏神効、翁自名其法曰抵抗療法焉、蓋以翁主張、胃腸病之人、忌食滋養品、宜食堅硬物、所說全與西醫相反也、不期受翁治療、不數月、痼疾全瘳、余當時亦患胃病、延翁診治、猶每倡參半、及能排洩之硬質食物、余依其法而行、軀體漸次康健、所以復食原物、宿病不再發、此知、翁所說、非常效著、余所造之、力避肉類油類、而取堅甲硬物、得保逾恆之健康、翁所賜也、原來吾國人民、極嗜油肉、傷害天質、不知凡幾、身體改良、非行高野主義不可、其後七八年以迄今日、廢止肉油等物、爲余夙所倡道、（詳孫文學說第一章）翁感於余說、思有所貢獻於吾華、特提七十老軀、不辭跋涉來至滬上、開設治療院、余亦樂爲之介紹於國人、凡美界文監師路江星旅館、療治院未設以前、暫在此投診、求醫者按址往訪也、

孫文

商務印書館出版

新學制各級學校用書

現在新學制已經頒布，本館爲適應教育界需要起見，延聘富有學識經驗的教育專家編輯各級學校用書，茲將業已出版者及不日出版可供春季開學時應用的主要科目教科書分科表列於下（凡一科中有二三種教科書並列者可酌選一種）

初級中學用書

類別	書名	編著者	校者	春季開學前出版冊數
國語文	新學制初中國語文教科書六冊	吳研因 范祥善 周予同	朱經農 王岫廬	二冊
公民	新學制初中公民教科書三冊	周鯁生		一冊
歷史	新學制初中歷史教科書二冊	傅運森	王岫廬 朱經農	一冊
地理	新學制初中地理教科書二冊	王鍾麒	王岫廬 朱經農	一冊
自然科	新學制初中自然科學教科書四冊	杜亞泉 吳家煦 鄭貞文 周昌壽		一冊
混合算學	新學制初中混合算學教科書六冊	段育華		二冊
英語	新學制初中英語教科書三冊	胡憲生	鄺富灼	一冊
	英語模範讀本四冊	周越然	鄺富灼	已出全
	英語實用讀本三冊	蓋葆耐		二冊

初級小學用書

類別	書名	編著者	校者	春季開學前出版冊數
國語	新學制初級小學國語教科書八冊	吳研因 沈圻	高夢旦 朱經農 王岫廬 唐鉞	教科書教授書各出二冊
	兒童文學讀本八冊	江蘇一師附小上海尚公學校教員	莊俞 吳研因	讀本已出四冊教學法出二冊
社會科	新學制初級小學社會教科書八冊	丁曉先	朱經農 王岫廬	教科書教授書各出二冊
自然科	新法自然研究四冊	南京高師附小教員 張裔雲瞿志遠等	凌昌煥等	四冊
	新法自然研究法四冊	南京高師附小教員 張裔雲瞿志遠等	凌昌煥等	四冊
算術	新法初級小學算術教科書八冊	壽孝天 駱師曾		教科書教授書均已出全

高級小學用書

類別	書名	編著者	校者	春季開學前出版冊數
國語	新法後期小學國語教科書四冊	沈圻	莊俞	教科書已出全 教授書出二冊
文	新法後期小學國語文教科書四冊	莊適 顧頡剛	朱經農 王岫廬	二冊
公民	新法後期小學公民教科書二冊	楊賢江	王岫廬 朱經農	一冊
歷史	新法後期小學歷史教科書四冊	傅運森	莊俞	教科書已出全 教授書出二冊
地理	新法後期小學地理教科書四冊	傅運森	朱經農	教科書已出全 教授書出二冊
算術	新法後期小學算術教科書四冊	壽孝天 駱師曾		教科書已出全 教授書出二冊
自然	新法後期小學自然科教科書四冊	杜亞泉		教科書已出全 教授書出二冊
科	新法自然研究 新法自然研究法 各二冊	張裔雲 瞿志遠	凌昌煥	各一冊
英語	新法英語讀本二冊	周越然	鄺富灼	已出全

言論

●和平統一的障礙

我們讀了和平統一宣言，可以見得孫中山先生底種種美德；「誠」就是他底美德之一端。這話我前天已經說過了。 不料中山先生方以誠往，而黎元洪張紹曾偏以僞應。 從這樣看來，哪能夠達和平統一的目的呢？

據國聞通訊社消息，黎元洪、張紹曾、段祺瑞中山先生底和平統一宣言，曾派代表王寵惠徐謙黃郛南下，爲的是粵局變化，中山先生的勢力未可漠視；後來忽阻止代表南下，爲的是魏總司令被執，中山先生的勢力已生搖動。 唉！這眞咄咄怪事，難道和平統一也要觀勢力的大小爲轉移嗎？ 卽此，可知道黎張雖派代表與中山先生接洽，並不是眞要謀和平統一，祇是畏懼勢力，纔用此種虛與委蛇的手段；等到勢力好像不足畏懼的時候，便仍想實現他們「中央統一」的迷夢，並虛與委蛇的手段也不肯用。 這不是作僞到了極點麼？ 原來中山先生主張和平統一的惟一條件，就是「本化兵爲工之意旨，裁去全國現有兵數之半」；何等光明磊落！ 而且裁兵是全國人民底公共意思，工商學界曾屢次表示了的。 黎張如此翻雲覆雨，不但欺罔中山先生，簡直是表示不願裁兵啊！簡直是表示頑抗全國人民的公共意思啊！

自徐世昌潛逃以後，中山先生始終是主張和平統一，始終是以「化兵爲工」爲和平統一的惟一條件；去年六月六日和本月二十六日的宣言，與去年八月十五日的宣言一樣，決不因勝敗而變更其態度。 這話我前此也已經說過了。 惟不因勝敗而變更其態度的，總算有謀和平統一的誠心。 要是勢力大了，就把條件提高，無異威嚇；要是勢力小了，就把條件削減，無異投降。 威嚇或投降，都不夠達和平統一的目的。 而況聽着他方的勢力未可漠視，便出而敷衍；聽着他方的勢力似已搖動，便置之不理，這一類的人怎樣配說和平統一？

國民諸君注意啊！你們讀了和平統一宣言，總可以了解中山先生是個誠心謀和平統一的人。 而今遇了障礙，恐怕中山先生遲早要「不忍坐視淪胥，弗圖振救」了。 障礙是誰？首先發現的，就是這無誠意的黎張呀！ （鏡亞）

本社專電

香港

●魏邦平被捕後·日領事出任調停·沈鴻英等要求魏軍繳械·方釋魏·駐省第三師一部分卽繳槍千八百餘枝·詎魏仍不釋·日領頗責沈等失信· 二十九日

●劉震寰確不與沈鴻英結合·海珠會議鬨散時·劉與胡漢民鄒魯陳策同出·沈鴻英忌劉甚·現往石龍暫避· 二十九日

●滇軍祇楊希閔爲沈鴻英所惑·楊石生亦被沈壓迫·率所部赴石龍· 二十九日

●沈鴻英獨佔魏部所繳槍械·楊希閔大不滿·已悔受愚弄· 二十九日

●海珠會議席間·桂軍確向胡漢民開槍·未中· 二十九日

●傳汕頭有戰事·海軍開砲·李烈鈞昨赴汕·對洪兆麟有諒解· 二十九日

北京

●王寵惠徐謙黃郛·原定昨日啓程南下·謁孫中山·接洽和平統一辦法·詎臨時中止·因黎張得粵變電訊·囑王等緩行· 二十九日

●吳佩孚近兩日迭來密電·似於閩粵局勢有關· 二十九日

●黎指令慰留彭允彝·稱其整頓學風·勗以勉任勞怨·學界益憤· 二十九日

●伍朝樞電覆張紹曾·力辭外長· 二十九日

●外長又擬提劉鏡人· 二十九日

●今日兩院開會·又均不足法數· 二十九日

●美使今午後訪張紹曾·質問克門槍死案·張答現囑駐華盛頓代辦向美政府協商·俟外長決定·卽當在北京開始交涉· 二十九日

●楊壽楠擬發鹽餘庫券二千萬·明日提交閣議· 二十九日

●楊壽楠自稱·鹽餘庫券已向銀界非正式接洽·確有把握· 二十九日

●楊壽楠今日接任鹽務署長· 二十九日

●贛同鄉昨開會·朱念祖報告蔡成勳罪惡·稱到贛未一年·積資七百萬·決議積極運動驅蔡· 二十九日

●姚桐豫提案·質問接收威海衛交涉·英國條件苛酷·如何應付· 二十九日

法德問題

▲魯爾問題影響近東

路透社二十八日倫敦電 近東時局所受法軍佔領魯爾之影響、可於倫敦觀察報維也納訪電見之、據稱巴爾幹政治家皆以爲法國已爲小協約國創一先例、蓋小協約國執政者、將集議於塞國或羅國之都城、以決定對於未付賠款之布加爾國、應施行何種共同計劃也、倫京報紙現有羅國調集新兵駐於布國邊境之消息、而安戈拉傳來消息、謂洛桑土代表星期三日如接哀的美敦書、則必拒絕不納、果爾、則希臘旣已集兵於塞拉斯、恐歐洲土地難免流血之慘云云、路透社雅典訪員電稱、協約國已以希臘集兵於塞拉斯之危險警告希臘、並提議在瑪里柴河兩岸設中立區域云、

▲巴伐利亞汎繫黨將起事

路透社二十八日柏林電 巴伐亞邦政府已取消不許希特勒民等舉行汎繫黨示威行動之禁令、據墨尼志消息、昨晚汎繫黨開會、到者人數不多、定今日在墨尼志行祭旗禮、恐將發生亂事、基拉地方已宣布臨時戒嚴令、該處有復古黨數百人、牢挾武器、擬往墨尼志者、已被拘捕、

▲法國亦稱德罷工潮未息

路透社二十八日巴黎電 魯爾及從前來因境內之鐵路上、現仍有罷工風潮、鐵路員役仍抱仇視態度、與工黨態度相反、特萊夫斯地方形勢現較安靜、各項事業已照常辦理、晉魯斯邦內務部長發出通諭、停止裁兵、勸投效者復其舊業、謂戰事必不發作、

▲示威德人嚴厲判罰

路透社二十八日巴黎電 杜塞爾道夫電稱、近日所捕之示威行動者、已被判監禁自一星期至半月不等、並被罰巨款、聞北方實業區域、罷工幾無處無之、但法人路工尙能維持路政、南方則僅有一部份之罷工、鐵路與電話電信機關、多被拆毀、但法人修理隊現條修損毀、恢復交通、

▲法國未派色種軍隊至魯案

路透社二十八日巴黎電 紐約世界報承認法人未派色種軍隊前往魯爾、已入德境之法兵、皆爲白人、並稱美國所披露關於遣派黑兵之消息、來自德人方面、實不可恃、

路透社二十七日倫敦電 今日對外匯價、因受魯爾時局影響、甚形沉滯、法佛郎價七三·四五、比佛郎八一·八〇、意里爾九七、紐約磅價四·六五、馬克收盤在十二萬至十二萬五千間、其賤爲前所未有、

▲英國辯正德人所傳消息

路透社二十八日倫敦電 中國德人無線電所稱、英國檢察長在下院稱、依法律言、凡爾塞和約已爲法人佔據魯爾煤礦森林之行爲所破壞一節、絕對不確、檢察長並未發此言論、再下院到在停會期、

（註）上文所指之德人無線電、係北京某通信社所發、原文如下、 二十六日柏林電、英檢察長答波拉勞之詢問、稱依法律言凡爾塞和約已爲法人佔據魯爾煤礦森林之行爲所破壞云云、

譯電

▲段芝泉贊成中山主張

東方社二十八日天津電 段祺瑞對孫中山之和平通電、已於今日電覆、其大要如左、余下野以來、見軍規廢弛、財政紊亂、甚至民生困苦、商工停滯、深以爲憂、今日救國爲要務、厥在裁兵、兵若不裁、禍亂終不能息、財政亦無從整理、瞻望前途、不勝寒心、公果欲以此救國、余無論何時、當無異議、果能由衷表示各棄前嫌、依良心之主張、謀國家之福利、則余亦當勉從諸君之後云、

▲廣州事變續報

東方社二十八日廣東電 觀昨日會議席上之變、民黨計畫、頗受頓挫、沈鴻英及滇軍之勢力、今牢不可扶、廣東恐再現軍政府時代、現對於爲政學會所利用而彼亦利用政學會之沈鴻英之野心、頗可注意、 劉震寰及范石生辯明對民黨毫無惡感、然彼等於桂軍與民黨間、似早無協調之可能性、故時局有益加紛糾之虞、 民黨重要人物、現將在香港開會、協議善後處置、 沈鴻英逮捕魏邦平之直接動機、在欲解除魏部第三師之武裝、 魏今尙被監禁、 據傳已承認解除武裝爲釋放條件、 聞省長已定李耀漢、財政廳長已定楊梅鈞、沈鴻英將自爲總司令、不日發表、 沈鴻英意氣頗奢、卽政學似亦已不在其目中、

又電 據傳昨晚魏邦平之部下第三師、已解除武裝、計小槍一千五百枝、彈丸三十萬發、大炮三門、已交付沈鴻英方面、魏部要解散費一萬元、但魏仍被監禁、據稱沈鴻英等、將俟孫中山來粵釋放、 據傳沈鴻英楊希閔、因分配魏部所有軍器、意見衝突、 李烈鈞洪兆麟、翁式亮鍾景棠等諸人、最近已疏通意見、李已於二十七日由港起程赴汕頭、 沈鴻英等對劉震寰范石生等、抱有傾向民黨之嫌疑、壓迫之念愈顯、劉因感危險、將於今晚或明晨去石龍、其部下大部分已在同地、其他民黨系軍隊、亦正陸續向東江方面開拔、李福林亦已於今日赴石龍、

路透社二十九日北京電 聞沈鴻英之軍現正解除廣州軍警之武裝、自二十六夜起、城中時聞槍聲、沈軍現扼守西北區、國民黨現盼望許崇智之軍早抵、許軍在半月內可抵省、屆時恐將開戰、國民黨現控制湘南、擬逐走趙恆惕、

▲日本不肯廢止廿一條

東方社二十九日東京電 江木千之氏、本日

陳炯明叛國史出版了
上海文科專門學校招生簡章

午後在貴族院提出質問、對於二十一條件無效之宣言、將採如何之處置、內田外務大臣答云、中國政府若果有蔑視規定之條款之舉動、日本政府勢不能漠視如此不信之行動、當採斷然之處置、但中國政府似、不至於出此無謀之舉云、

▲劉恩源楊壽枏過年計畫

路透社二十九日北京電　據確實消息、楊壽枏擬發行短期債券一千五百萬元、以度陰歷年關、以鹽餘爲抵押品、此議將於明日提交閣議、財政討論委員會現正討論整理內外債辦法、劉恩源就職後、通電各省、述財政現局、且謂入稅已抵押一空、官員軍餉均枵腹位公、目下第一着手方法、當整理內債、惟各省必協濟以應尋常費用云云、

東方社二十九日北京電　劉恩源爲備陰歷年關之用、有擬發行類似鹽餘庫券之短期債券一二千萬元之說、

▲阿美尼亞人願移居俄國

路透社二十八日洛桑電　會議光明之氣象、僅俄國願容納巨數之阿米尼亞人、現議令阿米尼亞人離北喬其亞、俄國僅願供給土地、阿米尼亞人須自造屋、阿米尼亞人殊願移居俄國、將與俄代表談判移居細則、

要聞

●魯案海底電密約揭穿

▲王正廷與日人私定

▲陳幹通電反對理由

魯案委員陳幹、因海底電線、王正廷與日人有別紙約定、特通電反對、並印就其條文、向各界宣布、原文如下、

(華府條約)之第十節、海底電線第二十六條、日本政府聲明、關於青島烟台間及青島上海間、前德國海底電線之權利名義特權、均歸於中國、惟該兩綫之一部分、爲日本政府用以安設青島佐世保間之海底線者、不在此例、至關於青島佐世保綫、在青島上岸與其運用之問題、由按照本約第二條所設之聯合委員會、按照中國現行各合同之條件協定之、(細目協定)第五章郵電第十條、日本政府允將青島佐世保間海底電綫之一半、無償還交與中國、該綫在青島之一端、由中國政府運用、其佐世保之一端、由日本政府運用、第十一條、關於上項海底線辦理事項、由中日兩國政府另行協定之、第十二條、中國政府聲明在外國公司所有電信之特許權獨占期滿後、按照本國獨立精神、準備自由取消、無論何國政府或何種公司及私人、均不准有包辦獨占權、第十三條、中國政府允於接收青島及濟南無線電台後、在左列區間辦理一般公衆電訊、

(王正廷之別紙約定案)中日間電報聯絡、將來悉由中日兩國共同處理、且認爲計畫此項海陸聯絡之增設、卽所以增大兩國通信之便利、而裨益兩國善鄰之誼甚大、受中國政府及日本政府正式委任、爲協定如左、(第一條)中國政府允將大北電報公司及東方大東、擴張澳洲及中國電報公司、現在中國所有電報特權、至少以關於中日通信爲限、不再延長一千九百三十年十二月三十一日以後、(第二條)現屬大北電報公司中日間海底電線、於千九百三十年十二月三十一日、該公司在中國特權消滅後、由雙方各支出該海底電線價格之半、並照中日政府間所協定之條件、歸兩國政府接收、(第三條)日本政府允隨中國政府之希望將長崎寶山間台灣小石山間及大連芝罘間之日本海底電線、由中國政府支付日本敷設該綫及其所需費之半額、併照兩國間所規定之條件、于一千九百三十年十二月三十一日以後、照彼此規定之條件、爲中日兩國所共有、(第四條)日本政府及中國政府、於一千九百三十年十二月三十一日以後、極力設法、從速共同出資、敷設中日間之海底電線、(第五條)因故不能支付第二至第四條所載出資之全部或一部時、籌集此種欵項、必須先與日本政府協議、日本政府對於籌集此項資金應爲中國政府盡最善之努力、(第六條)日本政府及中國政府、爲一領土與他方領土及其以遠地方之交換電報、於一千九百三十年十二月三十一日以後、竭力從速於南滿洲各地點現存陸上聯絡線以外、及朝鮮國境之陸上聯絡、各自出資建設、(第七條)日本政府允將大北公司締結中日間電報之合併、計算約定以千九百三十年十二月三十一日爲限廢棄之、

(陳幹致王正廷電)北京國務院王儒堂總長鑒、會議錄接到至四十四次、查三十八次中、有別紙約定案、遠超出魯案範圍、閱之不勝詫駭、茲詢郵電主任孔榕之、亦不知一字、以爲魯案無關、卽不當插入魯案會議錄中、閣下亦自忘其職分、蓄閣下爲魯案善後督辦、併非全國善後督辦、且與區區一青佐線、將全國交通送出、亦太不值、閣下豈得瘋狂耶、如以爲於魯案有關、試問閣下根據何等條約、而訂此大賣國之事、幹同閣下見面時、卽言我等辦理魯案、須以華府條約爲根據、華府條約所有者、卽磋商之、華府條約所無者、卽拒絕之、因爲期不滿六個月、應有之事、尙屬討論不及、況再出乎範圍之外耶、而幹言之諄諄、閣下竟漫然置之、今竟將此大賣國之事、私行插入會議錄、閣下縱不爲國謀、獨不爲己之子孫謀乎、忠而忘家、眞可謂某國之純臣矣、願有以善其後、並以復我、陳幹佳、(陳幹致張敬輿電)北京國務院張總理鈞鑒、魯案事前有數電、想邀亮察、今接到第三十八次會議錄、細查內容、遽生我國大不祥之事、不祥者何、王儒堂私與外人訂立別紙約定是也、當卽去電求其刪除、勿爲國家留莫大之禍、而彼竟來電、言別紙約定案、係說明日本提案、第二項中註解所指之甲號文件、幹愚以爲日本提案所有之文件、當然正式討論、可受則受之、不可受則拒之、何曰可受、不出範圍是也、何曰不可受、出諸範圍是也、範圍如何、辦理魯案細目、應以華府條約爲歸宿、今竟大出範圍之外、因一區區青佐線、將全國海陸交通一並斷送、彼固不爲國計、獨不爲家計乎、如無此文件、何須王儒堂代爲說明、幸而天奪其衷、將實情吐出、言此事係前年日本向交部提出、並未議決、事之有無、固不必論、卽云有之、交部既未議決、王並非代部、何由約定、若謂約定無甚關係、何必祕密插入會議錄中、況約定二字作何解說、抑一人之約定乎、一人無所謂約、二人之約定乎、二人其對等爲誰、王儒堂賣國可謂自招、幹因此事關係甚巨、又忝爲魯案委員之一、不敢緘默苟同、以誤國家、謹專電陳述、伏祈嚴查、俾賣國之徒有所戒懼、倘有不實不盡、幹亦願受國人懲罰、沃湯赴鑊、甘之如飴、幹文、(陳幹致熊炳琦電)北京兵馬司熊省長鈞鑒、魯案第三十八次會議錄中、有王儒堂祕密與日人私訂別紙約定案、事關全國海外交通、含糊認可、直不啻全國永受東鄰封鎖、當卽去電質問、求其無形消除、不僅保其個人名譽、亦可省去無限風波、而彼竟來電支吾、一則曰爲日人說明意旨、二則曰與魯案無關、三則曰此附件係前年日人向交通部提出、並未議決等語、幹愚以爲日人意旨、何用中國外交大員爲其說明、中國人意多矣、外交大員何一字不說、既與魯案無關、何必插入魯案三十八次會議錄中、日人前年向交部提出、並未議決、今王某並非代部、何敢與之擅爲約定、其賣國事實、可謂自招、我公爲魯案會辦、幹爲委員之一、希卽就近取三十八次會議錄閱看、向當局建言、免爲國家之禍、不勝待命、幹叩、

(二十八日)

●張閣上台後之種種

▲劉恩源到部就職

▲外長一席之逐鹿

▲增設次長之提議

二十七日爲張內閣正式成立第二日、而是日之國務會議、則又爲張內閣正式成立後之第一囘、列席者計有陸軍張紹曾、海軍李鼎新、財政劉恩源、司法程克、教育彭允彝、交通吳毓麟、共爲六部閣員、除議決例案外、對於江西事件、略有討論、當由院祕書長呂均將贛省各方最近拍來要電、暨旅京贛人請願文件、擇尤提其報告、僉謂連日報載蔡周發生衝突尙無其事、不過贛省形勢險惡、政府亦宜派員前往疏通云云、又對於國會咨請查辦王寵惠等一節、亦有縝密之討論、因該項查辦案、前經議決行知王等二人自行聲覆、現據該二人呈明辦理魯欵合同經過情形、請爲轉咨國會查照、當卽議決先交財政司法交通三部會核所呈情節是否適當、再行決定辦法、嗣張紹曾復提出年關財政、向衆徵求意見、散會後、張催促劉恩源到財政部就職、劉於下午二時到財政部、照例傳見部員、並與次長凌文淵談論本部各司情形、暨舊歷年關籌欵方法、並與各方索債之代表略爲周旋、允卽分別籌發、由庫藏司詳列去年年關所發軍政各費之數目、以爲參攷、旋卽離部、庫藏公債二司司長遞呈辭職、尙未批示可否、次長兼鹽務署長楊壽枏、則擬於二十八日就職、內務高凌霨本約定二十七日來京列席閣議、旋因其女病又加劇、遂未果來、外交一席、經各方面一再協商、決定以汪榮寶提出國會、但吳(景濂)一派議員又宣言、如政府提出汪氏、決當反對、又訊、外交一席、因王(正廷)汪(榮寶)李(盛鐸)黃(郛)胡(維德)等暗中之競爭、致尙未確定、所有咨交衆院請求同意咨文、雖經擬就、所留白三字仍未入、以致昨晚尙未送達衆院、但張揆因意汪、黃陂屬意於王、有一部議員屬意於李盛鐸云、另一消息、謂外交總長最有望者、(一)爲伍朝樞、聞張閣前日又致電伍氏請其早日來京襄助一切、但得伍氏已覆電謝絕、(二)爲溫世珍、日前曹錕來電保溫擔任外長、昨張閣又接到齊撫萬來電亦力薦溫氏、因是張閣已有提出溫氏爲外長之意、並聞國會方面之民治社與全民社、欲以此席畀駐德公使魏宸組云、又彭允彝之辭呈依然留中未發、府院雙方仍擬勸慰蔡子民同一和平解決辦法、免致各趨極端、彭氏日來杜門不出、靜候各方爲之轉圜云、又交長吳毓麟、於昨日閣議散後、乃以天津方面尚有重要事務、亟待處理、故於昨日下午又訊、司法總長程克、因鑑於各部事務紛繁、僅一次長、實難措置裕如、故特提議各部如內務外交陸軍前次原有兩次長者、自應按照前例、其餘各部亦請一律再加次長一人、以資劃一而專責成、聞此議已定於下星期二提出國務會議云云、

(二十八日)

●日漸擴大之「驅彭」風潮

▲各校學生連日會議

▲天津學界起爲後援

自參院通過彭允彝爲教長之後、驅彭運動、日益劇烈、連日各校教職員學生均有會議、京外學界聞知此訊、亦多起爲援助、一致驅彭、茲就昨日所聞、分誌如下、

法專學生、昨日在該校第一教室開會、議決(一)在假期內「委學生委員會以全權」(二)學生委員會所辦之事、不得越出倒彭之範圍以外、

二十七日美專教員職員開全體緊急會議、討論校長辭職問題、僉以本校鄭校長乃創辦本校之人「際此風潮澎湃之秋、斷不容其高蹈遠引、乃一致議決、「本校鄭校長之辭職、爲全體一致之挽留、並不承認何人物來當校長」至於校務之維持辦法、「在校長未復職以前、校內事務暫由評議會負完全責任」至三時半散會云、

醫專學生自前日決定驅彭後、昨已發出宣言兩通、一爲驅彭、一爲挽留周校長、拒絕彭黨來長該校、茲將挽周驅彭宣言錄後、

彭允彝者不學無術之徒、其素性奸險、內不容於鄉里、乃奔走軍閥、無所不至、此種行爲、已早爲教育界中人所共憤、吾輩方冀以退讓賢路、孰知仍靦不知恥、假辭職之名、懷固位之心、致國立各校長相率辭職、不與此失人格之教育當局發生關係、敝校周校長亦與焉、同學等聞之、驚惶萬狀、除一面決議挽留周校長外、尤恐彭氏乘機其黨徒來長敝校、用特鄭重聲明、在周校長未回以前、無論何人、來履斯任、一概拒絕、謹此宣言、

又天津函云、天津學生除五四及太平洋會議二次運動外、鮮有表示、至此次京都學潮、起先不明眞象、未敢冒昧從事、及聞學生爲請願而被彭吳之走狗大打、乃大爲憤慨、前日有許多學生各處接洽重組學生聯合會、作逐彭運動、而爲北京學生之援助、並將有逐彭及不承認北京當今之國會電文發表云、

又據學界消息、彭允彝近爲保全位置破壞學界團體計、已準備多金、收買學生、令對於反彭運動之團體、肆行破壞、學生中如法專之李某陳某中大之劉某等、均爲此項人物、不料進行不密、被同學察悉、中大前日且因之大鬧武劇、經人排解、敗類之學生、始抱頭而去、各校正在極力肅清內奸云、

二十八日

時評一

●正商報記者底誤解

▲孫中山與對俄外交之說明

關於孫中山先生與越飛君的談話，原文意義至極明瞭，我初以爲同業諸君必不至發生誤會。不料昨日商報畏壘君一評，對於原文第四項仍有所疑惑。

我覺得這種誤解有說明的必要。

畏壘君對原文，並未統看全段，祇節取一句，加以批評，而在這節取的一句更撇去其最重要的意義；這是他很大的錯誤。原文先說，越飛君先對中山切實聲明，「俄國現政府現在及以前從無欲在外蒙施行帝國政策或使外蒙脫離中國之意思」；然後中山先生「不以俄兵立卽退出外蒙爲急要或眞於中國有利」；下面更說明這是根據於「北京現政府庸弱無能，俄軍退後，未必能阻俄國白黨活動……」一個很重大的理由。畏壘君把上下文完全撇開，又把「立卽」這一個最要緊的詞棄去，而祇混說「中山不以俄兵退出外蒙爲重要」，『卽硬下一句』紕繆無當之蒙古脫離論』的斷語，這未免近於「舞文弄法」的手段了！

外蒙最初被白黨占據時，蘇俄會提出抗議，倘使那時我國政府自能驅除白黨，蘇俄便不必進兵；又假使現在我國已有良好的政府，可以保證收回外蒙之後必不至重被白黨占據，蘇俄或者也早已退兵。但是事實上怎樣呢？越飛君現在再切實聲明俄國絕無欲使外蒙脫離中國的意思，怎能責備他『不惜食言』？中山先生確信中國好政府一日實現，俄國必立時退兵外蒙；同業諸君富於愛國的熱誠，還是一致促進好政府底實現吧！

力子

東南醫院　花柳病　胃腸病　專科
花柳病▲梅毒　注射德國新出梅毒聖藥　抗毒
雷　及眞正德國六〇六手術精嫺絕無痛苦　限日除根取費特廉貧病施藥不取分文　白
濁　注射德國白濁苗漿不論新久均可限日斷根　下疳及橫痃　新法
治療見功極速　胃腸病　不論食傷嘈雜胃痛胃弱吐瀉兼作痢下赤白常習便祕腹痛
腹鳴深原發藥見功極速▲院址北河南路七浦路口
二二三號洋房▲門診上午九時起至下午六時止

美大公司
新到　貂　膝　狐火　青種羊　紅順腿等　花
色極多　尺寸寬大　假毛爛板　包退回換
細毛皮衣綢緞
德國各色　鏡面企呢　時新　洋貨　一律
價目彙減價備有各貨內附優券　以供外埠索閱請附郵票四分卽寄
八折競賣

驗血(二)

驗血非奇事凡醫科或生理專家苟備藥械皆能爲之法以專門無毒之採血針向耳垂或指尖採血一小滴供作種種試驗有無疾病瞭如指掌受驗者並一無苦楚

二千三百倍油浸顯微鏡

驗血於刺血之先最須預備至精良之顯微鏡乃能察觀血中之各項血球中及其數目形狀正常否也明日續登

海波藥爲清血解毒之妙品
自來血爲添精益髓之神劑

君非不知自來血
爲補血聖藥
君或未知君體
確係血虧乃未及
亟急取服耳
君若一知驗血知面黃
肌瘦或顏色灰敗
卽是血虧之鐵證
君必立悟一切陰陽
燥火諸浮躁爲
誤君亦淺也雖然
見兔顧犬亡羊補
牢豈遂晚哉

自來血　大瓶二元　小瓶一元二角
海波藥　每瓶二元
總發行所　上海五洲大藥房

王正廷啓

大英牌

最盛行之香烟

白髮老翁亦愛吸之

永泰和烟草股份有限公司總理

永安公司大減價祇有三天

上海大同春中西藥房

北四川路 武昌路口

商標 婦孺皆知

神聖油 大瓶五角 中二角半 小一角

大地同春酒 每瓶小洋五角

神聖丹 大中小瓶 五角 二角半 一角

十靈救急藥囊內

十靈神聖丹 十靈神聖油 十靈霍亂藥 十靈退熱藥 十靈提神藥 十靈開胃藥 十靈滑腸藥 十靈頭痛藥 十靈喉底藥 十靈背睡藥

此藥囊特選古今經驗良方配以純良之藥十種彙置一囊奏效如神取攜甚便誠居家行旅之袖珍要品也

行旅不可不辦 居家不可不辦

本藥房總經理印度草菓根丸泰西乘售各種馳名良藥家用 電話北七六九

每囊大洋四元

囊內所儲之藥無論何用罄可到本藥房及各處零售補足各種售價

理二角五分

萬源昌義記珠號

本號向設在新北門內舊校場專售新光精元珍珠等貨垂五十餘年貨品精良早荷顧客贊許定價克己九折無二包退包換竭誠相待毫無虛飾元珍珠特別優價倘蒙惠臨無任歡迎之至

東南植業銀行 營業 儲蓄 廣告

本銀行在九江路山東路轉角專營各種存款放款期票貼現各地匯兌買賣生金銀及一切普通銀行業務所有利息例無不格外克己

儲蓄 計有五種 零存整取 整存零取 存本取息 定期存款 活期存款 手續簡便 利息優厚 有詳章函索即寄 各界惠顧無任歡迎

通匯地點 天津 杭州 無錫 北京 漢口 揚州 香港 南京 蘇州

電話 營業室七一四六 經理室七一四五 會計室一三〇四

花籃牌香烟

新出佳品花籃香烟烟葉黃嫩烟絲細長氣味芬芳裝璜美麗國貨出品此最精良吸之益腦兼能提神愛國同胞大衆振興

每包十枝五十文空包一只換煙二枝 大八仙牌香煙即日出世 各烟店均有代售

中國永業烟草公司製

烏雞白鳳丸

慕韓題

蘭嫺女士年少聰慧書法秀勁其精神強健可知我國婦女素來孱弱少講衛生而身體安能強健乎欲求補救之方請服本園之烏雞白鳳丸定能身體康健此丸主治婦女諸般虛弱月經不調腹痛赤白帶下腰痠頭痛久不受孕血崩小產氣鬱痞塊飲食不思胎前產後一切婦女百病……每盒每丸一元……

衛生丸 ……

止咳藥茶 ……

夏露 每瓶洋一元

以上各藥不能全錄另備丸藥全集證書奉送外埠函購每包加郵費一角

補房 對門 **廣東種德園老藥局** 電話中央一〇六號

天蟾舞台十二月十四夜戲價目

花樓九角 特包七角 優廳九角 官廳七角 頭廳四角 三層樓三角 特等二角 三層樓一角 電話中央三〇七二

包三公出世本

狸貓換太子

新舞台十二月十四夜戲價目

花樓一元 八角 四角 二角

王九林 沈冰血 曹甫臣 查 邱 趙 夏 趙 夏 周 汪 夏 鍾 許奎官 劉漢臣 湯雙鳳

天影 治雲 文蓮 月潤 君玉 月珊 鳳文 優游 月華 鳳林

今夜初次新演 張欣生

法界共舞台男女合演十二月十四夜戲

月樓八角 特包六角 官廳六角 特廳五角 頭廳三角 二廳二角

小琴仙打櫻桃 劉松月丁 亭呂甲山 謝水福來 王文祥二 李桂芳本 曹寶義佩 張菊芬鳳 許鴻蘭緣 薛銀麟金 竹翠鈞龜 陳茄 李彩霞 苗桂芳 勝春 二本 林 閻 張樹森 小文艷 孟七 瑞 生 張菊芬 許鴻蘭 詹潤泉

大舞台十二月十四夜

禮演 連台 宋朝 歷史 機關 彩景 新戲 減價 注意 特別 花樓八角 優等 官廳六角 二等 正廳四角 三層 二角

包公 狸貓換太子 出世

五本

乾坤大劇場十二月十四日戲

大廳價 月樓二角 登樓一角

謝雨亭 砂痣 小客串 打刀 侯玉貞 天堂 州 小翠 送銀燈 汪碧雲 平貴 別窰 李侯人俊 雲峰 翠鳳樓 張少泉 李陵碑 金菊花 韓奎 文林禿扁 杜 小 穿珠記

乾坤大劇場十二月十四夜戲

湯桂芳 桑園會 杜文林 韓金奎 張少泉 徐跑城 李人俊 麻子 侯喜雲 峰破 盜 秀湘英 雲散 天 善 碧 陳 汪 甫雲 金蓮喜 武雙林 萬勝奎 進子 陞子 燈 策 斬華雄 洪州 宗卷 女花 朱買臣 周西坡

笑舞台 新中華劇社

電話三五一五

第一小生 李悲世 第一名旦 沈映霞 第一老生 李天然

秦（滑稽）哈哈（大家）哈 胡（亞二）恨（悲旦）生 傳（滑稽）秋（老生）聲

游笑笑 吳冷笑 鄒美文 蕭天呆 譚遠志 馮素素 王梧桐 陸能 陳 光秀 趙曙光 張四維 顧覺因 劉航燕 陳嘯霞

陳正昇 馮志康 陸嘯呆 楊秉誠 魏少梅 鄭劍秋 洪警鈞 錢雪帆 王惜花 錢苦海 唐雅生 蔡駕痕 鄭呆魂 王幼梅 駱夢鶴 沈玉泉 王光強

◎十二月十四夜新排新演新戲◎

●今演新編奇情實事大有聲名的好戲●

烈女咬舌記

新編 最新 實事 新戲 王老七殉情記 排演 純熟 即日 開演

共和影戲院

西門外方浜橋

星期二 傳家寶 第十三集 十四 四本

神出鬼沒 第五大集 四本

星期三 天眞爛漫 一本

平安無險 兩本

卓別林之執刑期 一本

星期二星期四 傳家寶 第十三集 十四 四本

注意 星期四五六三天准演十大本中國影片紅粉骷髏此布

價目 特別包廂每位半元 普通包廂每位三角六十文 月樓每位二角四十文 正廳每位一角二十文 幼童減半收費 星期日換片

法國大影戲院

新奇機關長片 法租界 八仙橋 初次開演 南首 歌舞台原址

禮拜一二夜戲目

蒙面人 第三四集 四大本

時小機兒 兩大本

敲碎 一大本

承認絕交 一大本

價目 樓上二角 樓下四十 一角廿 日戲 樓上一角廿 樓下九十

新愛倫影戲院

愛倫舊址在美界海甯路中市

禮拜一日戲起至禮拜四夜戲止日夜戲開演連演四日四夜

破 天 荒

商務書館最近出版從來未有之空前傑作

中國影片出現了

孝 婦 羹

連台八大本一起演完

新年注意

聲喧爆竹門換桃符時值新年遄飛逸興紳商壽頌義爲少年節律莚以聯賓主之情或張燈而作樂誠無稽費乃不貲何如節省浮糜來茲保壽助人利己宏佈善緣積少成多蔚收佳果省無益作有益既昭美德亦弭隱憂本公司屬在同胞藹言謹獻諸君子倘荷嘉納壽域同登

上海四川路金星人壽保險公司啟

君之身體會覺虛弱乎

人中寶 爲補助虛弱之聖品

虛弱之症少血故也此藥功能滋補血分壯體肥肌健脾胃强筋力之效果爲男女老幼必服之聖品 每大瓶洋二元小瓶洋一元二角

本藥房又製 清血解毒 驅風理濕 生肌拔毒 外科至寶 六零六內服聖藥每瓶洋一元七角五分 六零六外搽藥膏每盒洋一元樣盒二角

上海四馬路太和大藥房發行

愛用國貨諸君 隄防假冒

近有無恥之徒，仿效敝行雪花膏形式，希圖影射，以獵非利，雖經數次稟官罰禁，仍恐死灰復燃，茲爲杜漸起見，改用白磁色之玻璃瓶裝，載使彼輩仿效較難，賜顧諸君，尚希認明爲禱 廣生行啓

香肌嫩貌潤面美顏

價目 色白 大號四角正 二號二角半 三號一角半 紅色 大瓶一角九 小瓶二角

總發行 上海南京路 杭州 太平坊 南京 下關 廣生行啓

瘡毒至寶 奇驗 瘡毒 秘方油

無論肌膚瘡癤何種瘰癧紅腫奇癢濕疹潰爛不堪濕熱毒之症百藥淋漓數用至寶及一切如毒痛全愈無效患易愈洋復倫有立奏功能消瘀如中孳證者不效倍還百而止一方誠全者十百發第一信而反藥料奕每瓶世界洋五角秘雙函購大瓶一元外聖埠發行加寄郵費二角成發行上海石路仁昌永綢莊內友仁氏製藥公司謹啓

孫緯才新法專醫花柳症 毒針一元

一元大功效速，立可斷根診所 法租界八仙橋中法學堂隔壁

發售 保險立止淋濁藥 每瓶洋二元 立見奇功照法施用包可斷根 專治淋濁初起紅腫痛及多年老白濁注射

三天立愈老濁 每瓶洋二元注射器六角並有 多年老濁元氣必虛此丸補腎消毒並用所以

保元丸 服後立可全愈每瓶一元各埠函購郵費加一

自修適用世界語講義

口書已出版口購請從速口 口特價一元口郵費另加口

……如購此書一冊，在家誦習，毫無困難。每課附練習題，另刊練習題答案，以便對照。……書，如有疑義更可投函質問，（詳見書內質疑規則），此書出版實爲有志學世界語者之良好機會。定價一元五角，現爲傳播世界語起見，減售特價一元，至一九二三年三月底截止。外埠購書，郵費加郵。

棋盤街 ……書局發行

東路討賊軍開拔詳記
▲分兩路兼程返粵
▲旬日內預計可到

國聞通信社福州通信云、許崇智軍隊連日向南開拔、三縱分兩路進行、一由永泰大田、一由福清莆田、集中永春、由永春出發、取道永定入粵、進攻惠州、另派一枝、由永春取道上杭、收復王獻臣、俟入粵東之蕉嶺附近、經五華會攻惠州、軍隊開行時、軍容整齊、日程百里、今日（二十四日上午六時）東路討賊軍第一旅王懋功、亦已開拔、亦取道永泰大田、經永春過上杭入粵、其他各旅軍隊、亦皆預備出發、約計旬日內當可全數歸回廣東、閩省向省夫役缺乏、地方官紳不爲設法招雇、以致强拉之事、引起鄉市風潮、今者已由南台救火會及各團體出任招雇、並令行各縣、預招夫役、分途護送、辦法頗佳、故人民應招者頗衆、是以軍隊開行、未嘗遲滯、至鄉市風潮、已於二十一日解決、照常開業、商民亦頗相安、地方秩序、亦漸復原狀、自治軍隊規律尙好、所駐地點、頗能維護、其總指揮黃展雲往閩南公幹、已定二十五日返省云、

姚雨平收編陳逆殘部
▲楊坤如願受改編
▲陳炯明已離惠州

粵函、警備軍司令姚雨平、昨由楊坤如電請收編、現聞姚氏擬即日派員前往撫慰、妥爲安置、以待任命、幷聞惠屬人民特舉派代表來省、請姚軍長出任維持、收編陳氏散軍、以保桑梓而免戰爭云、茲錄姚軍長通電云、萬急（銜略）陳軍楊坤如一部、前在三水時已派其參謀長駱鳳翔來港通款、旋卽遵約引退、聽候受編、條日駱來部商定改編手續、經電楊集中聽調、現據覆電稱後電敬悉、此次叨荷垂顧、銘感弗勝、遵卽將敵部改編爲警備軍第二師、現集中惠州以待後命云云、查楊爲陳部中堅、旣已輸誠投効、反戈殺敵、餘孽不難肅清、除電陳大總統外、相應電達、幷希轉電前敵各將領一體知照爲荷、姚雨平、又致孫大總統電云、上海大總統鈞鑒、效電計達、頃據職部楊師長坤如智電稱陳炯明業於十九號黎明離惠城、幷派兵梭巡水陸以資鎭懾、坤如爲顧全桑梓計、自應照辦、擬於卽日開往、爲此電聞察核云云、據此除一面令其督率所部、肅淸餘氛、一面派員督察以免疏虞外、謹馳電聞、警備軍司令姚雨平叩、智印、又楊坤如致姚雨平電云、長堤嘉屬會館姚軍長鈞鑒、坤如率本部於皓日在惠城宣布獨立、與陳賊脫離關係、除通電外、謹飛報察核、請速來惠維持、免致各軍誤會、幷請解欵接濟爲禱、師長楊坤如叩、智未印

浙盧反對孫傳芳入閩
▲致張紹曾有電

北京消息、孫傳芳率兵入閩一舉、浙江盧子嘉極爲反對、外傳盧氏已預備於孫氏入閩後襲其後路、迄今尙未證實、惟盧氏反對之意、已於致張紹曾之有（二十五日）電中明白表示、原電云、張敬輿先生鑒、皓箇兩電先後奉悉、閩令發表、純爲和平統一之導線、大旱雲霓、海內交歡、承囑努力進行、弟當視力所及、以竪宿願、藉副盛懷、子芹頃已到杭、不日赴閩、閩事如何規畫、已與子芹詳談、鄙意此時閩局大定、孫以不入閩爲宜、以免枝節橫生、又多障碍、想卓見亦當爲然、專電布臆、並希裁敎、盧永祥有印、

閩國民黨歡送討賊軍
▲勉以努力奮鬥

福州函、東路討賊各軍、近日陸續返旆回粵、閩省國民黨支部、特於一月二十二日舉行歡送、是日九時、齊集黨員於高節里出發、先行者爲青天白日黨旗、及軍樂隊、豬羊酒橋等、黨員三四百人、沿途放爆、先至大膳根李福林軍長營部獻贐、幷祝捷、時已十時半矣、又至布司埕東路討賊軍總司令部許汝爲軍長處、豬羊酒橋等物與送李福林軍長所部同、幷分送出發討賊文、錄之於下、

中華民國爲吾黨總理孫大總統一手創造、陳炯明背黨叛國、於黨爲賊、卽於國爲賊、黨人以討賊爲職志、今茲出發、專與賊戰、爲革命而戰、爲主義而戰、非徒與陳逆一人戰也、討賊軍同志諸君、爲革命軍人、軍人以戰爲本務、戰死爲軍人之榮譽、吾所討賊萬衆一心、有進無退、戰敗不足辱、戰死有餘榮、不願討賊軍不戰而能存、戰勝而存眞存也、『吾黨成功』不戰能存幸存耳、諸君縱幸存、『吾黨亡矣』吾黨總理手創之中華民國隨而俱亡矣、願此一戰也、民國存亡、同胞禍福、『革命成敗』『自身憂樂』在此一舉、我討賊軍同志諸君勉乎哉、努力前進、奮鬥成功云云、

東省旅京學界力爭旅大
▲組織收回旅大外交後援會

日本繼承俄國租借遼東半島之旅順大連灣兩港、按照中俄原約、其租借期將於本年三月二十六日屆滿、我國自應急速籌備收回、二十三日東三省旅京學界曾開會議決四項、第一項係發表宣言書、說明租借期卽將屆滿、希望國民一致奮起、並組織收回旅大外交後援會以爲政府後盾、該項宣言書業經當日推定之起草員草就、於二十七日發表、原文如次、

各報館轉全國各團體公鑒、（中略）夫旅大爲我東北半壁存亡之所繫、其地勢之重要、日人佔據之詳情、久著史地、玆不贅言、惟據一千八百九十八年三月二十七日之中俄條約、及一千九百五年二月二十七日之中日條約、所載旅大租期二十五年、於今年三月二十六日卽行屆滿、又據華盛頓會議列强有保持中國領土完全及歸還以前各國所侵佔中國土地之決議、按此則我政府預備接收之手續可矣、但旅大爲日本侵略滿蒙之根基、滿蒙爲日本寶藏之府庫、其竭全力以經營之者、於今日二十年矣、一旦交還中國、是不啻頓其國本絕其生機、夫青島之於日本、其關係不若旅大之巨、而日人猶犯衆議以爭之、况旅大爲日本國勢消長所關、實不肯按約交還、固意中事也、但其不肯交還之理由、不過根據二十一條旅大有租借展期之文耳、然二十一條爲日人以兵力逼勒而成、其不合國際公法、固世人所同知、又未得我國民機關所許可、尤無成立之理、今我參衆兩院已將此項不合法之協約、根本取消、是日人不肯交還之理由已失其據、然日本爲保持其侵略滿蒙政策計、必仍據以爲口實、故當巴黎和會之際、我代表據理力爭、我人民誓死抗議、乃日人鬼蜮百出、强力横施、至不惜退出會議以拒之、其處心積慮、蓋爲今日地耳、現在三月之期已迫、中日之變故卽在目前、倘我國政府人民不急籌方策、戮力共爭、則事機一逝、旅大永失、旅大失則我東北半壁之疆土休矣、同人等身產東土、緊念桑梓、目擊扶桑、痛徹肺腑、乃於本月二十三日開東三省旅京學界聯合大會、到會三十六校、羣情激勵、衆志堅毅、皆有誓死之言、期以必達之鵠、當卽組織收回旅大外交後援會、以爲政府之後盾、尙望國人速弭內爭、急此外患、同力合作、共策進行、以爭青島之精神、來爭旅大、庶乎公理昭彰、强權撲滅、還我疆土、雪我積羞、語曰、不一勞者不久逸、不暫費者不永寧、望國人共速圖之、

陳友仁論中俄之關係
▲中俄有通力合作之必要

大晚報近載陳友仁氏新撰一文、題爲『中俄之關係』、大意謂中俄之關係、至爲密切、中國昔日曾施于俄國、俄國今日宜好意待中國、報載外蒙俄軍逮捕中國商人、同時政府又派重兵、欲謀佔據中東鐵路、一般人民咸以俄國抱有侵略主義之野心、並未放棄帝國時代之政策、余恐不然、觀於越飛與孫中山先生之談話、卽可知矣、孫越二氏談及列强對俄對華之態度、覺中俄二國有通力合作之必要、共同發展實業、努力文化、『爲全人類造幸福』俄國雖受協約國經濟上之封鎖、然至今仍不失爲一强國、將來或爲世界上最强大之國家、亦未可知、國內外如不復發生戰事、俄國不久卽可恢復戰前之經濟地位、輸出物品及世界各國、俄國此時將爲孫中山先生之好友而與孫聯盟、

潘大道勸張紹曾息學潮
▲批評彭允彝辭職

參議院議員潘大道爲學潮事致張紹曾書云、敬與總理執事、前者政府提出彭允彝爲敎育總長於參議院、鄙人曾致書同人、勸勿同意、以息學潮、不幸投票之結果、竟以十一票之多數通過之、在同意者諸君之意、特欲以示國會之不受挾持而已、以謂學潮不息、彭君自當辭職、非眞信其足以整頓學風也、今聞學潮實已擴大、彭君果再請辭職矣、而執事猶挽留之、意者以學潮不足介意耶、抑猶以爲未足、必令更加劇烈、以至於不可收拾然後快也、鄙人與彭君向無纖芥之嫌、此次之不同意、對於其個人、亦未嘗加以惡聲、獨念彭君不去、則學潮不息、學潮不息則大難隨至、故不惜反覆言之耳、惟執事垂察、

武漢商界贊成罷市運動
▲促軍閥與北庭覺悟

鄂函云、上海總商會、發起全國實行罷市之運動、促軍閥實行裁兵理財、前曾派員分赴各埠聯絡進行、昨武漢兩商會、復接該會來電、謂各省先後贊成於明年正月十九日、舉行全國罷市、當由蔡輔卿汪龔霆呂珩伯左仁親等、召集各幫幫董、在漢口總商會開緊急議事、到者百餘人、首由蔡輔卿主席發言、謂上海各界、已決於明年正月十九日、全國罷市、武漢爲全國中心、觀瞻所繫、屆時能否取一致行動、鄭[illegible]吾發言、謂年來國家財政破產、軍閥專橫、而且天時不正、年歲荒亂、然軍閥之搜括、仍有加無已、本席主張與津滬商等取一致行動、藉以促軍閥與政府之覺悟、而爲裁兵之實力運動云、主席以蔡議付表決、全體贊成、但罷市之程序、應聽上海商會來電、再召集武漢聯席會議宣布之、

東省特區長官行署之組織
▲三省軍事會議已議決

哈爾濱通信云、朱慶瀾於三省軍事長官會議畢後、於二十三日由奉到吉、聞於二十五日返哈、在此會議中、除議決對俄辦法外、聞前擬定之特區長官行署組織辦法、亦已議決實行、計署內部計分九大處、一、機密處、總核一切秘密重要事件、二、祕書處、專司重要文件、及密電往來、三、外交處、專司特區之對外事件、四、財政處、總理特區之收入開支、五、內務處、管理特區之一切行政、六、保安處、管理特區之警察及中東鐵路警處濱江警察廳、七、軍法處、執行軍警之軍律、八、軍務處、管理特區軍隊之事務、及一切軍事設施、九、軍需處、專司特區軍警用度及醫藥、並有戰事時之病院救護等項、以上九處、各設處長一員、簡任職、各處分別事務輕重、分設若干科員、置科長科員錄事等人、至特區長官行署、決另謀相當地點設立、不與護路軍總司令一處辦公、又聞此次特區行政長官行署組織之力求完備、係使朱慶瀾氏對於國防及中東路之安寧、擔負完全責任、庶奉張可專心對內、無後顧憂、並聞冷遹、將爲機密處長云、

南滿日郵之中日議定書
▲日本外務省已發表

南滿鐵路附屬地日本郵局中、日政府會議席上、已決定暫時維持現狀、俟他日由兩國政府間另行協定、日本方面已惹起問題、樞密院之上奏案中、亦曾以此指摘日本政府、日政府因有絕對不退讓之表示、現據東京二十五日電云、外務省業於二十四日、將中日郵政會議中兩國締結關於南滿洲鐵路附屬地內郵件聯絡之議定書發表、其原文錄右、本日當郵務協定告竣之時、兩國首席代表間、關於兩國政府間之交涉細目、鑒於南滿洲鐵路附屬地帶內之郵局問題、『兩國意見相左、』爰決定南滿洲鐵路附屬地帶內中日郵局之關係、其關於郵局之事務、暫定的原則上維持現狀、至南滿洲鐵路附屬地帶內中日兩國之郵務關係、則依一千九百十年郵政約定之規定同一條件支配、關於其運用之項目、則於得中央政府之同意後、其協定郵務關係、十二月八日訂於北京、劉符誠小幡酉吉、二十八日

滇女界請願大學開放女禁
▲東陸大學緩收女生反響

滇函云、雲南東陸大學簡章、原定不分男女、同時招考、只須程度合格、卽一律收學、嗣經省務會議議決、緩收女生、故該大學第一次招收新生、僅限男生方面、女生聞之、大爲不平、昨楊鳳貞張瓊華張邦貞女士等、特上書省長、請仍一律收學、以資造就、其文云、爲請求開放女禁事、竊維人羣演進、生事日繁、因實際生活之要求、而女子教育遂爲人所重視、又以經濟之關係、勢難多設女校、專教女生、而男女同學、更爲不可避免之事實、歐美日本各類學校、早已先後開放女禁、行之旣久、成效昭然、事例之多、不遑枚舉、卽以吾國學制而論、亦僅中等教育明定限制、而小學大學、原以男女同校爲原則、近五年來、不但各大學相繼開放女禁、卽國立各高等師範學校、亦兼收女子、每年收生、吾滇照案選送、只須程度相若、並未區分男女、負笈遠遊、關山萬里、政府尙無限制、家庭尙無顧慮、卽社會亦未嘗指摘非笑、目爲怪事、乃本省設立之東陸大學、竟有緩收女生之議、揣其用意、當非漠視女子、蓋以吾國禮敎、男女之界限甚嚴、而本省風氣綏通、積習未除、誠恐一日開放、致引起社會之駭怪、故不能不加愼重、然按之事實、未免過慮、在昔女師校敎員、非年高德卲者、不敢延用、以各學科、老宿不能担任、爲事勢之所逼迫、不得不延聘青年敎師以資敎授、迄今十有餘載、尙無何種流弊、現今本省中等各校雖未開女禁、然普通講演、皆設女座、亦未嘗發生誤會、致遺譏許、意者政府諸公關懷大局、勞心治具、敎育之理論旣未暇深求、敎育之事實亦弗得注意、遂使旣經解決之問題、猶重付討論、久已確行之事例、猶不無疑慮、用特縷陳國內外近年經過大概情形、聯名提出請願、伏乞俯納所請、早釋女禁、使本屆招生時、卽行兼收女子、免使增進社會文化之最高學府、形式上猶存重男輕女之瑕疵、遺海內之譏評、而傷大學之體制、倘使仍前閉拒、藉詞推延、不顧趨勢、不察事實、則貞等爲女子敎育前途起見、只有一面呼籲政府、一面訴之輿論、以求最後之容納、雖犧牲一切、亦所弗計也、懇切陳辭、不勝迫切待命之至、除上敎育司及東陸大學校外、謹上省長唐鈞鑒、

湖南華實公司之暗潮
▲公司職員欲包辦工會

自去年湖南華實紡紗公司賄買趙恆惕、將紗廠歸湖南華實公司後、該公司總務處長胡小岩、工務處李漢雲、總理黃藻奇、政府監察李汝賢等、均爲賄買趙恆惕之主動、乃各植黨羽、將勞工會籍工人一律開除、易以同鄉故舊、由胡小岩、召集醴陵工人、組織淥江工友會、李汝賢組織衡山工友會、黃藻奇李漢雲、組織長沙工友會、三會工人、幾占全廠工人之半、又時唆其親信工人、凌辱他縣工匠、女工之受辱者、皆有冤莫伸、近以欲飽其長久掠奪之計、莽將全廠工人、槪行改組不可、特由胡李等約三會工人中之出力者、宴於南門議理樓、商組華實公司紡織工會之辦法、卽由胡小岩李汝賢等指定三會之黃偉李介仁龔俗生寶連匯段家儒江鴻鈞等十五人、爲籌備員、一面通知各廠監工、凡在工會籌備期內、不得作爲缺工扣資、並一面發給出入證、隨時進出廠內及接見三會首領、任廠軍隊、以及廠內警察不得干涉、昨十六號爲該廠大禮拜休業之期、由公司特別布置、成立紡織工會、事先由籌備處散發選舉票、並蓋有籌備處及籌備員私章、每票均預塡有鄧逸圃周振亞胡筱珊（均胡小岩等親信）三人名字、其餘發票者、必叮囑投彼、然他縣工人及三會中之有覺悟者、均自由投票、查該廠華實二班工人、共約三千五六百人、及至十六日開匭、已有五千餘票、乃嚴細探查、該公司因其所投之票、不盡如其所預計者、連夜由籌備員各塡增補、雖補塡千餘票、然如各籌備員各自爲己、終未涉其所望、在公司方面以其選舉失敗、則倡言選舉違法、必須再行改選、而他縣工人、則認定選舉票、係籌備員所親發、若果違法、則必先另組籌備會、由各縣工人所推擧、決不容三縣公會再包辦、三會首領、因其理由充足、近乃宣言、如有倡言籌備處違法者、卽由李監察捆送總部、以黃龐餘黨定罪、現他縣工人雖未敢攻擊籌備處、但決保存此次選擧爲有效、雙方醞釀甚烈、不知華實公司又將如何對付也、

鄂議會討論平糶問題
▲借撥官票爲平糶基金

漢口通信云、鄂省議員爲平糶問題、特開一茶話會、討論應付辦法、是會爲議員何矩新所提議、其原提議請定期茶會之四項理由、卽（一）如何防止官票印新換舊之流弊、（二）輾載吳佩孚提解宜昌新堤武昌三關關稅及印花煙酒兩局稅欵若干、以作洛陽軍費、鄂中現駐主客各軍、能否不因洛陽提欵發生影響、及鄂人能否堪此担負、（三）鄂省兵變之徒、又遭大旱、籌欵平糶、自是要圖、但全省自治籌備處前因官廳議定辦法借官票二百萬串以作平糶基金、以宜昌襄陽武漢爲平糶地點、陸路不及施賑、水程不及黃州鄂城黃石港武穴各處、辦法殊欠公允、（四）（從略）會正副議長屈佩蘭等援何議員提議、原通知各議員定於二十二日在省會開茶話會、距屆時僅到屈佩蘭沈增祺等六人、距法定人數尙差二十九名、故未能開會、旋改於二十四日午後一時開茶話會、雖勉强湊足三十五人之法定人數、然至四時半始得由屈議長宣告開會、首卽討論籌辦全省平糶問題、由議員郭肇明報告自治籌備處條陳軍省兩署舉辦平糶之經過情形、並謂借撥官票二百萬串以作平糶基金一層、經再三交涉、官廳始允一百萬串、應請由省會催促官廳舉辦、各議員討論之結果、並決定全省十一區、每區各推一人負責籌辦、決由省議會咨請兩署借撥四百萬串、剋日進行、主席又提議應發起湖北賑災會、並通電各省呼籲、以資賑救、全體贊成、至關於防止官票印新換舊發生流弊一層、決定銷燬官票時、由監查會特別注意、因已屆六時、遂宣告散會、

哈埠日郵徹回後近狀
▲日報謂中郵往往遲到

據滿洲日日新聞載稱、哈爾濱日本郵件、自歸中國辦理以來、如郵件之遲到、分送之錯誤、種種弊病、層出不窮、僑哈日人均不滿意、多所

警告
新咳老咳病家

吾華男女身罹者多。每遇風邪卽咳。第久咳不治。卽爲肺癆之…並防痰吳傳染家人。僕素研究此症治法。分別新咳老咳勞咳血咳諸症…今特備最效最靈藥精十種。…
另贈對症藥精一瓶

正威藥
鼓脹藥

有如膨脹一症是勝…此若…妙動…藥乃…名曰鼓脹無憂丹…

非難、顧中國郵局爲改善起見、由北京國日人北演氏來哈、在地段街郵局服務、此外該局又復雇用大連工學堂出身之中國學生力圖整頓、近來稍著成效、所有函件之區分及送遞、較爲正確、惟遲到之嫌、尙未能免、實則中國郵局、倘能振刷精神、萬不致有遺漏、因遲到之病、並非收信局之責任、其責全在長春郵局辦理之不完備、業已判明、蓋運遞長春之郵件、由日本郵局一一區分後、所有哈埠及其他各地者、悉行交付長春中國郵局、再由該局一一區分然後發送、又以中國郵局辦公、有一定鐘點、過此不復事事、故須至翌日始能交郵政車裝運、因之比較從前遲到一日、欲謀迅速、應將長春之中繼方法、力求簡單、其法卽照從前辦法、將各地郵件區分後、直接將郵囊由日本局立送中國局、中國局應加以信任、立裝寄囘郵車發送、或日本局所收郵件經一一區分後、不再引渡中國局、而直接交由中國郵車、此層倘能得中國之諒解、則不但郵件之處理迅速、國便利亦不可以道里計矣、如是匪但中國之手續省略、而處理上亦非常便利、毫無意義之遲到弊病、從此可免、關於此點、中日郵政當局、有從速圓滿諒解之要云云、

●列甯演說新經濟政策（續）

在共產黨國際大會所發表

金融　今首論吾人之金融制度及盧布、盧布之數現已超過Guadrijon（日萬自乘四次之數）、爲數之巨、等於天文學中所用、吾知在座諸君殆無一人知其意味之如何、但吾人並不過分重視此等數字、此有經濟學爲吾人之後援、蓋零圈不妨劃去之也、其眞正重要問題、乃爲如何鞏固盧布之價値、吾人之優秀分子今正在處置此問題、此於吾人經濟絕對重要、果吾人能將盧布之價値固定於一長時間、終乃使其永久鞏固、則吾人戰勝矣、彼時此等天文學上之數字皆將成爲無意味、吾人經濟制度將得一堅固根據、今試述事實以證之、一九二一年間、紙盧布匯價之鞏固時期不滿三個月、至一九二二年、此時期乃達五個月、吾意此項證據已爲充分、假使諸君欲得科學的證據、證明今後吾人能完滿解決此問題、則今尙不可能、特上述之證據、已足證吾人自去年採用新經濟政策以來已獲有進步、則由此以往、苟吾人不再鑄錯者、當然可望繼續之進步、

商務　商務最爲重要、尤以吾人急需之商品交換爲特甚、吾人於前兩年間雖有軍旅之事、經濟上之活動亦直至近時始不受干涉、但於商品之交換、已能注意及之、幣價鞏固之時、旣由三個月增至五個月、吾信吾人大有可以滿意之理由、吾人至今孤立無援、絕未從專爲資本主義的活動之各大資本强國、接受分文之借款、而此等資本强國以凡爾塞和約之結果、造成一種經濟制度、其混亂而複雜、彼等自己尙苦無頭緒、夫此等大資本國家之度日狀况尙如此、則以吾退化而不學之俄國竟能使盧布鞏固、亦可以自慰矣、

工業　今再論吾人之工業、工業應分爲兩類、卽「輕」工業與「重」工業是、因兩者之情形不同故也、就輕工業言、已顯見有一般的進步、今不必條舉細節、諸君儘信我所言確根據於事實、絕非模糊影響之談、輕工業旣有進步、彼得格洛及莫思科之工人狀况、亦隨之而增進、

重工業情形尙在混沌中、一九二一年間曾有一種變更、或者可望不久更有進步、吾人業已集有實行改良重工業之資金之一部分、在一資本主義之國家、欲爲此種改良、非有數萬萬之借款不可、就資本主義國之歷史觀之、祇有金幣之大借款能助一退化國之重工業發展、而吾人迄今未得分文借款、

吾人因無借款可恃、致重工業情形未能滿意、但商務活動之結果、已產出資金約二千萬金盧布、雖爲數甚微、已見開端、將來可望卽從商業中覓得改良重工業之必要資金、吾人同時力求節省、國家預算及行政機關、皆加減縮、此於國民積極的利益、未免有損、但不得不然、甚至學校經費亦從節縮、蓋因吾人若不儲款以恢復重工業、則吾人將絕不得一工業、而失其獨立國之資格、

吾人知僅有良好之收穫、不足以救俄國、卽輕工業之興盛亦無濟於事、吾人所需者、厥爲重工業、整理重工業、需數載之光陰、需國家之補助、倘吾人不能供給此國家補助金、姑不問是否爲社會主義的國家、實不足居於文明國家之林、故吾人致力於此、開始儲積資金、爲整理重工業之備、迄今祇集得二千萬金盧布、但吾人決以此款專作此項用途、

吾國經濟之主要元素、已略述如上、由此可得一結論、卽新經濟政策確有所獲是已、吾人以國家之地位、能經營商務、以維持農業工業於不敝、同時更爲繼續之進步、此皆顯顯有據者、今日有此成績、可云已足、特吾人自須不斷的研究、力求前進耳、（下略）

●黎元洪令

一月二十八日、湖北菸酒事務局局長李振免職、　任命范之杰爲湖北菸酒事務局局長、　簡任職存記錢鈞着交稅務處酌量任用、

快信

▲南京

▲省議會議員多已回里、在省者不足四十人、舊歷年內決難開會、

▲省立學校已放寒假、學生均已回里、每校各推代表二人留省、出席學生會、

▲縣長問題、謝遠涵允日內偕高巨瑗劉驥來甯、與齊燮元面商一切、

▲某要人昨得京訊、皖長已定呂調元、閩籍孫過卸發表、

▲無錫商埠督辦楊壽枏、已就財次兼鹽署長、所遺無錫商埠督辦、聞齊韓擬保李淑接充、

▲財廳爲整頓稅收起見、特訂補罰稅款辦法、責成各稅務總稽查遵照辦理、

▲齊督昨接蕭耀南來電、謂吳佩孚擬請中央任命孫傳芳爲長江下游總司令、特徵詢意見、並謂如荷贊同、乞協電呈請、

▲財政廳長嚴家熾、於昨日下午到甯、今日赴軍民兩署報告接洽借款情形、

▲上海商會代表穆湘瑤等、於今早抵甯、晉謁韓省長、請撤銷續徵附稅一成以蘇商困、

▲淮揚馬鎭守使昨電軍民兩長、報告轄屬伊蕩紛歧、盜匪猖獗、現屆冬防、特自出巡、並飭水陸軍警分頭搜勦、使署日行公牘、委參謀長吳靖祇代拆代行、

▲袁希濤黃炎培陶知行、昨均赴安慶出席學制會議、

▲財廳昨通令各稅所、以漢口揚子機器公司製造品免稅、到期部令再展二年、

▲高審廳昨通令所屬、公布自二月一日起實行不動產登記、

▲內務部新頒取締肉類食品出口規則到甯、省署當卽轉令警廳遵照、（醒二十九日）

時評二

贛事與張閣

江西局勢緊張、似已決沒有調解希望、孫蔡間匆兵相接、雖未成事實、不過遲早問題、

蔡氏背後、均有發縱指使的人、影響所及、不僅在一省、以統一自命的張紹曾、對於此事、負當從速解決的責任、

軍閥拒絕北庭命官、固然司空見慣、不過從沒有像蔡成勛的凶橫、蔡氏拒謝、除爲個人利害外、毫無其他理由、以北庭治下的疆吏、對北庭委任的官長、竟敢明目張膽、驅使部下驅逐、拘捕、張紹曾稍能「整飭綱紀」自應撤蔡懲處、決沒有遷就餘地、

不料張閣除派員與軍閥疏通外、竟沒有解決辦法、孫蔡間果能疏通、斷不待張閣來做人情、以一罪惡昭著、全贛人民痛恨的蔡成勛、尙不能鏟除、還有進行統一的希望麼？（醒）

研究畫學的唯一機關

東方藝術研究會

徵集會員　無論男女　不限年齡

會址　法租界蒲柏路四八三號洋房

章程　函索須附郵票三分

開學　正月十八日　三月五日

主任　周勤豪　陳曉江　啓

三星實業工廠

電光牌毛巾之五大特色

（一）塞漏巵　（二）裨衛生　（三）便餽贈　（四）價物美　（五）價値廉

紅屋

中國之刺繡精細入骨
紅屋牌之細長煙絲似之

大美煙公司

因患小產身體虧損

在上海有婦女服用韋廉士大醫生紅色補丸全愈之確據

婦女生產及常患小產以致血虧腦疲失其精力誠無異於男子操勞過度精神衰殘也

李玉書君之夫人玉照

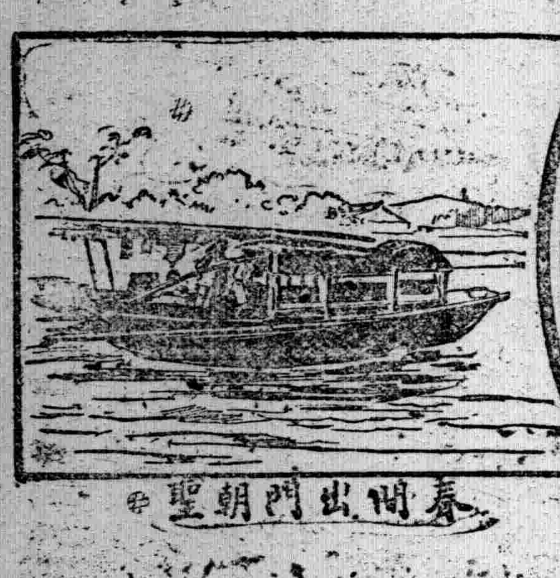
春間出門朝聖

韋廉士大醫生紅色補丸誠爲婦女各症之聖藥即如月信不調小腹疼痛腰痛背楚頭痛頭暈等患是也蓋是丸有速生新血之奇能使腦筋強健有力凡婦女產後虛弱或乳水稀薄乏乳等恙一經服用此丸莫不立即使乳汁濃厚有力而且多生乳汁也即如李玉書君之夫人其證據甚爲有益於醫報諸君也上海徐家匯土山灣工廠打樣房李玉書君來函云啓者寒荊顧氏於民國八年夏天小產一次放血不止以致乏力至九年冬季復又二次小產重又放血不已危急非常遂延西醫服藥打針而止此後進醫院用手術施治得愈後來雖則服藥但精神疲乏身體瘦弱之至及十年春間出門朝聖因勞動回家之後續行放血雖未久即止然身體從此不克支撐諸症蜂起四肢無力血薄氣衰頭眩目暈經水淡薄如水白帶時下夜不安眠心神驚悸少一動作氣急心跳甚至夏天微風亦畏寒冷胸部常覺飽悶不大便塞結凡癆疾之象悉見病入膏肓矣一日於案上見有貴藥房贈送小書一本披覽之下始知韋廉士大醫生紅色補丸有治以上各症之功效遂購二瓶試服以觀其效詎料二瓶甫罄便覺身有微力於是耐心連服漸漸挽回四肢氣力增加血氣充足月信有序白帶已止飲食有味面目紅潤自覺較之病前體質復原更可喜者身體日見強健所有以前便閉舊症亦獲全愈每天按時大便一次矣至今年餘毫無疾病當韋廉士大醫生紅色補丸之惠也鄙人無以爲報特修寸楮以鳴謝忱韋廉士大醫生紅色補丸凡經售西藥者均有出售或直向上海江西路六十號韋廉士藥局函購每一瓶中國大洋一元五角每六瓶八元郵力在內

服紅色清導丸療治感冒傷風

感冒風寒俗名傷風患者亟須使大便暢適並令發汗以驅風寒是爲主要故而應在家中用熱水洗浴於臨睡之前浴之可也浴後蓋體嚴密飲以熱茶湯一大杯及吞服清導丸三粒後安睡至天明即能全愈舒暢矣

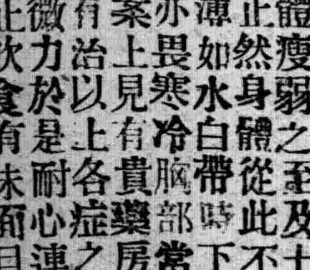

紅色清導丸係微小奇妙之靈藥有益於衞生非淺能使大便秘結者通順暢適有平肝降火之奇功能令臟腑清潔也服後口氣芬芳面色紅潤皮膚光潔　節立除可減痔瘡痛苦且免痢疾腹瀉之患凡經售西藥者均有出售或直向上海江西路六十號韋廉士醫生藥局函購郵票大洋六角原班郵奉紅色清導丸一瓶郵力在內

地方新聞

●買差失敗自殺之快聞（長沙）

湖南湘省厘稅差缺。自張敬堯督湘而後。即已賄買公行。因之鑽營厘局長者日多。賄納甚及巨萬。被委之後。取償於司巡。其弊竇有駭人聽聞者。有陳某者。經財廳委充新江河釐局長。被前任李某擋駕。尋復要大宗欵項。得再委爲益陽釐局長。乃官運不佳。又受該局彭前任之拒絕。彭前任以有特殊勢力。爲之後盾。故陳某對之。竟無辦法。陳某所包之扦子團。以先後被其用去欵萬。迭次不能接事。認定陳無能爲。紛紛要求退欵。陳某既惧官運不亨。又受扦子團之逼迫。因此忿不欲生。竟於日昨自縊而死。聞其經手包辦之各職員。亦有二三自縊者。

●松人反對攤抵省公債（松江）

松江松人鍾元音侯紹裳等爲反對公債事。於二十八日下午三時。假縣教育會開會集議。到三十餘人。由發起人之張稀儲君報告開會原因。略稱江蘇七百萬非法公債。未經本省同胞公認。且已一再聲明。不得攤派各縣。不幸我松自治委員有以自治經費積餘金劃抵等情。顯見官紳勾結。不惜以地方公欵。爲其取媚之資。是而可忍。孰不可忍。此事不但僅爲地方財政。實爲松人人格問題。務請邦人君子。各本良心。共籌對付方法等語。衆討論結果。決函市鄉自治委員會。闡明眞相。再行開會。函云（上略）敬啓者一月二十八日。同人等爲公債動用自治經費。開會集議。僉以此項債欵。出於個人樂輸。尙無流弊。若動用自治經費。損及公欵。於地方事業必受打擊。惡例一開。於公欵上。以後更多危險。用特決議函詢貴會。如果確有其事。務希迅予取銷。以息物議。至乞將承辦公債情形。明白答覆。（下略）

●仙女鎭發生盜案（揚州）

揚州仙女鎭警察巡官林作霖。呈報縣署。據七閘河西首民鄭盛三報稱。本月二十外二更時分。突來盜匪多人。挖洞進內。將大門開放。衆盜蜂擁而進。冲鋒破房。持刀嚇逼。扭破衣箱。劫去衣洋飾物。搶贓逃逸。當勸鄰等僉。據經由區勘明轉呈請核。江知事已令偵緝警隊暨邵水河永鎭各巡官勒限緝究矣。

●製造艷伶之北京（北京）

城內遊藝園。自鮮牡丹去後。又値冬令。園景非常蕭條。營業上大受影響。各股東以今年花紅（二年未分紅利）所得。較之往年略有贏餘。要求彭壽康經理再向琴伶商議。請即出演遊園。藉以維持營業。當經琴伶允許。已於二十六重行登台。場座幾無隙地。並聞琴伶前月赴津時。多數各界士女頒贈紀念物品。

●幼女墮入火坑遇救（北京）

北京天橋迤西蓮花河德泉下處妓女李鴻喜。年甫十一歲。即被其領家送入娼寮操賣淫生涯。日昨被某處密探訪悉。當以此事傷天害理。大悖人道。立即報告該管區署派警將娼寮連同妓女李鴻喜一併抄獲送交警察廳從嚴懲辦。以維人道。

●香山區刑事案判決（蘇州）

蘇州胥門外香山區顧客田之薛某。於本年春間。牽牛經過王姓桑田。被王阿寶等窺見。指稱被牛食去桑葉。爭吵之餘。並糾同王月寶何春寶及王妻張氏等。將薛某扭住凶毆。並以鐵鋤擊傷薛之要害身死。即經該管警區。立將以上行凶男女各犯拘送吳縣公署訊押。經承審員下鄉檢驗屬實。自地方廳成立。即將此案移交該廳訊辦。業經刑庭長督同推事各官審理終結。已宣判行凶首犯王阿寶一等有期徒刑十二年。一俟上訴期滿送監執行。其幫凶王月寶何春寶王張氏均宣告無罪云。

●開門揖盜之婦女（北京）

北京廣安門內牛街穆桑山。其妻于氏早日故。遺女乳名桂紅。現年十二歲。惟穆某不耐鰥居。於新近辦識劉姓婦。不料該婦於二十四日早間竟携幼女桂紅。以赴菜市場買菜爲名。一去未返。不知何往。聞穆某已報地面區署請求查找云。

●英國女子慈善可風（長沙）

長沙女靑年會英國韋女士。昨得惠老院女乞丐收容所參觀。以一般婦女單衣薄服。情言堪憐。特送大小衣一百六十餘件。又贈棉花十餘包。命該婦女等紡織成布。奉送作衣。又贈光洋二十元。作爲該婦女買菜之費。並送夏布數十疋。聘請衛粹女士爲教習。專教該所幼女挑花。以謀生業云。

●恢復審檢廳有望（無錫）

無錫商務繁盛。戶口日增。民刑訟訴各案。日益繁劇。迭經律師團分呈省署高等廳。請設地方分庭。卒以經費無着。未能批准。近自商埠局成立。於埠務已着手進行。將來工商事業。當愈發展。故律師團重提前議。決由同人公函商埠局轉咨省署及高等廳。請求設立地方分廳。日前據函後。除批復律師團外。特咨行省署並高等廳。茲聞法界傳出消息。高等審檢兩廳長。以無錫年來商務異常繁盛。近又開闢商埠。地方人士呈請恢復地方審檢廳。故擬着手籌備。而丹徒地方審檢廳。則業於本月二十一日正式成立。徐州地方廳。亦經籌備恢復。並以本年外人須來華考察司法。循是本有將各縣初級審判廳恢復。本年七月以前次第恢復之意。以期實行司法獨立云。

●靑年會散學禮誌盛（蘇州）

蘇州北局內靑年會各學科。二十七日下午四時舉行散學禮。並請各學生家長到會參觀。其秩序如後。（一）開會。（二）報告校長姚鐵心報告會務槪況。（三）散學歌演說。（四）給獎吉爾達。（五）游戲。（六）茶點。到會者有三百人之多。及散會已將近六時矣。

●外海水警又獲海盜（寗波）

寗波外海水警廳第二水巡隊第四分隊。拿獲海盜陳其保等八名。由來廳長電請督辦省長。執行槍決。已誌本報。茲悉該廳永平巡艦。又在鳳洋西岙獲海盜尹老五等七名。並擊斃匪首十餘名。又由來廳長電陳督辦省長。請將獲匪尹老五等七名。依法懲治。執行槍斃。以昭炯戒云。

●開浚寶帶湖之預聞（嘉興）

嘉興城內。寶帶湖。爲郡城五湖之一。毗連錦帶斜橋。向稱古蹟。今因年久不浚。淤積日甚。水流不通。污穢不堪。附近居民。水源告竭。爰擬集資濬通。以暢水流。預定工程計劃。分爲二段。一從酯坊橋起。至非溪橋止。一從關帝廟西首起。至留嘉興倉止。頃已由就地公民李文軒褚憤之等函請該處水警第二區署轉函城自治員詣勘。督理開浚。

罐頭菓汁牛肉 新食品

罐頭菓汁牛肉

本園發明之菓汁牛肉。馳名海外。味勝雞豚。無論何種人士。皆愛食之。味美價廉。尤稱衛生有益之食品。不但爲送禮、饗客、路菜相宜。即如菜館裝冷葷盆。家庭烹白菜。煮荳腐川湯。加入若干。都爲合算。現又裝爲罐頭。以便久藏遠帶。每罐大洋三角五分。批發克己。各處食品店均有代售。總發行所上海九畝地漢口支店後城馬路

香港上海冠生園啓

請搭 直放香港兩日可到 的郵船

澳大利亞皇后郵船（三萬一千噸）

快捷穩妥 飲食清潔 舒服衛生 可免暈浪之苦 船價公道

准西二月五號陰十二月二十日 由滬直開香港

欲搭此船者請到黃浦灘十九號本公司 電話中央一八二號 本公司接洽 各種便利情形奉告

昌興輪船公司啓

上海 發現兩只空前絕大牙刷

擧頭一望，一毛不拔，哈哈大笑，妙妙妙妙！

鑑君欲研究物質進步，請到下列兩間支店—認明字號門牌及有雙十牌商標者，擧頭一望，不禁哈哈大笑，—絕大牙刷「然諸君經此大笑，即在本莊購買牙刷—試用其一毛不拔，脫毛包換，其廉幾乎！不負此有價值之大笑矣，尤有進者，本莊准陰歷十二月念八日起至十二月十九日止一律八大減價，代售國貨化妝用品，照廠價減收自八折至七折；如買牙刷滿二角者，另贈牙粉一包，滿五角者，另加贈牙刷玻筒一只，多則類推，如此價廉兼有贈品，顧諸君快來快來！快來買此價廉兼有贈品貨！

上海第五支店 五馬路寶善街 五百三十八號
上海第六支店 大馬路拋球場 三百九十九號
廣東佛山雙十牌梁新記牙刷莊啓

▲上海祇有第五六兩間支店諸君須按址批發零躉則不至誤購僞貨▼

各症均用新藥注射每對

●易學叢書 ▲預約券▲開始▲出售

通五大洲哲學之郵。發二千年未闡之祕。第一期學易筆談二集四卷陰歷十月底出版 第二期易楔五卷易數偶得讀易雜識鄭氏易說訂各一卷 兩期共書十六卷用上號粉連大字精印分裝八厚本 定價第一期二元四角 第二期二元六角 共計五元 預約券兩期合併共售大洋三元 以一千部爲限 自十月朔起至十二月底截止 外埠每期外郵費二角 郵票代用九折

預約券發售處 望平街松蘊印書局

學易筆談初集已未秋在廣州刊行不久即購取一空年來訪求借鈔者甚衆爰與二集及易楔諸稿一并付印各書提要及第三期目錄詳載易學叢書緣起如蒙函索請附郵票四分寄法租界仁和里八號研幾學社收當與本書樣張一并寄奉不悞

影印守山閣叢書出版 全書百十種外附珠塵別錄念八種上等白紙精印計百八十冊定價百四十元今售特價百元郵費三元欲購從速存書不多遲恐不及

影印津逮秘書預約 全書十五集百四十五部上等白紙精印計二百冊定價百六十元郵費三元

影印借月山房彙鈔預告 出版百念冊白紙特價四十元郵費一元六角至陰歷年底止爲限開年發售每部四十八元

影印墨海金壺預告 出版百六十冊白紙廉價六十元郵費二元六角至陰歷年底止爲限開年發售每部七十元

影印士禮居叢書 出版大冊孫印黃言大悲紙四經音義等書共念三種四十冊白紙定價七十二元特價四十二元郵費一元

影印拜經樓叢書 出版共搜羅最足十種四十八冊白紙定價廿八元特價十八元郵費八角

影印百川學海 出版四十冊影印宋本白紙特價十四元郵費六角

影印宋六十家詞 出版三十二冊影汲古閣袖珍本白紙特價八元郵費四角

大觀錄 出版白紙 啟宋聚珍本大冊廿三冊特價十二元郵費四角

上海四馬路西首同興里口 博古齋書莊啓

上海中西名醫一覽表

本社以副病者之需要特將海上著名中西醫士彙集成表在本報專闢一欄詳載各醫士之科目地址門診時間電話號碼俾求診者不致盲投並可同登壽域也

司徒博（牙科專家） 診所四川路一三四中國齒科專門講習所 時間上午十時至十二時下午二時至六時 電話中七一六八 兼任中國保牙會會長

陳無疾 （科目）內婦傷寒小兒等科 （診所）南京路大中烟公司 （時間）上午十時至十二時 下午二時至七時門診 出診 （電話）中央三六四二

◎德醫格來閣理陽 本醫生專治內外科神經病花柳科注射德國老牌六〇六九一四及電療術驗如神凡問診於格君者莫不妙手同春 現設診所於南京路B字十一號中華懋業銀行樓上 （診所時間）上午九時至十二時下午二時至五時七時 （電話）中央一百六十九號

邵紀雲（西醫）內科花柳科眼科 診所北四川路清雲里一號九八〇 時間上午九時至十二時下午一時至四時 住址閘北寶通路寶善里八號

李達莊 產科婦科專家 ●診治內外花柳各科● 北四川路西虬江路口 體仁醫院

張汝可（內外科） 滬北醫院 診所老靶子路東首十九號（電話北二六九九）

余雲岫（內科） 診所 愛而近路均益里 新大馬路世界對面 時間 上午八時至十二時 下午二時至七時 電話 北七〇二八 中央四九〇四

陳琦（內外科） （上午）江灣萬國體育會醫院 （下午）貴州路六十六號

俞鳳賓 內科 診所住址 南京路精益公司樓上 西門外陸家花園 電話 中央九九六 中央一八一四

癆症專家奚詩仲 診所東新橋街餘順里愼修堂 秘製取綏再造丸專治婦女乾血癆之靈藥如無效驗原洋奉還價十元 治吐血西藏紅花根六元 治一切勞症延壽丹十元

談滲民（統治各科） 診所西門中華路惠民醫院 林蔭路三興里 時間上午十時至下午四時 門診一元 出診五元 急症隨請隨到

羅愛思施診 德醫 每星期二四六下午六至七時在麥根路同德醫院施診 專治皮膚花柳難治大症不另取費 診所九江路 號 上午十時至一時 下午四時至六時 電話一四一一五一

陳富文（醫學博士）（統治各科） 診所 新開橋北烏鎮路 時間 上午九時至十二時門診 下午三時出診 號金一角 午後出診 六角診金 三元四角

靈力療病所 依哲理的研究 不用藥物針灸 療治一切男婦內外疑難各症 現治愈一萬四千餘號 診所在英界南成都路大沽路口合安里七〇六號 上八時起至下四時止 另有醫例

黃佐文（內外科）

強志堅（花柳科） 精醫新老白濁 下疳橫痃痔瘡 梅毒及生殖器 隱病內外各科 （診所）英大馬路中段一樂天茶樓對面二百五十六號滬唯醫院

樂文照（內外科） （診所）南京路勞合路口四二一號 電話中央五八一八 （住址）北河南路辯雲銀樓 電話北三六一六

德醫汪寶箴（內外科） 現遷移南京路先施公司西首廣西路沿馬路皮字四一四號照常應診 門診上午九時至下午三時 出診三時後 急症隨請隨到

汪洋（醫學士） 中西醫院 花柳皮膚婦科 總院西門外方浜橋 分院大馬路大慶里 時間 上午總院 下午分院 電話 總院中央五四六二 分院中央六一四八

王若儼（西醫士） 診所北成都路慈惠醫院 專治腸胃呼吸內外花柳皮膚諸症並配假手假足 時間下午二時至四時半 電話西一二二五

顧竺鳴（孟河） 專治咳嗽吐血肺癆 （診所）北京路胡慶餘堂西德豐里內 門診六角 介紹人 虞洽卿 王一亭 楊叔英 顧馨一

林惠貞（留美醫學女博士） 專門婦產科內外幼科 診所 南京路勞合路口利濟藥房 時間 下午二點至四點 電話中央二八七 住址 九江路大西宅 紅十字總醫院 急症隨請隨到

應永峯 牙醫專門精究 鑲牙需用材料藥品均是歐美各國 補牙蛀牙止痛拔牙等毫無痛苦永不復發 凡鑲金套磁牙過橋鑲用金托與全口均粒均鑲生成無異 診所四川路甯波路口永安牙醫局

傅于康 牙科專家 診所 南京路泥城橋三六七 時間 上午九時至下午五時

傅壯民 德醫眼耳喉鼻科 內外產婦科 壯民醫院 白克路北成都路廣仁里內 夜間愛文義路聯珠里出入 電話西二六二二

周慕禹 專治婦女胎前產後血崩經淋 癆怯肝胃氣及一切婦女等難治之症 診所 白克路永年里三弄四八一號 介紹人 孫劍秋 姚紫若 俞小圃

內科黃曉初遷移 精理傷寒時疫男婦 調理幼科諸症 診所北四川路青雲里 現遷乍浦路武昌路轉角第一〇里七號 全日照常應診

林錦華

孫紹裘（內外科） 診所江西路正豐街上 時間上午十時至十二時 下午二時至五時 電話中四四九九

顧立人 肝胃氣專門科 （診所）北浙江路底甯康里 又四馬路華美藥房 門診一元 出診四元 外埠可通信治療 凡中西醫藥不癒者均可藥到病除斷根不發

張宏士 內外花柳科 精注射療法 ▲上午在法界嵩山路仁和里後面 ▲下午在上海療毒院 永安公司西惟新里一弄 宏治專門注射治療院

張箴言（內外科） 診所河南路華一銀行樓三三八號 時間上午十時至十二時門診 下午二時至四時出診 電話中央二二八七 住宅西二二八五二

黃鴻舫 金針醫士 （診所）牛莊路西轉角北雲南路九四 時間 上午九時至下午三時 （電話）中央四八四八 急症隨請隨到

陳葆初 南京路大慶里 專治男婦貧血 腸胃肺各症 外科傷科及眼 喉鼻科病花柳毒 雅片戒癮等症 急症隨請隨到 門診上午十時至四時 出診下午四時前掛號

楊鍾甫 花柳皮膚專科 診所南京路三三六民康里 門診上午十時至下午五時 電話中央五一五八 出診 六〇六注射

張定安 內外及花柳科 診所白格路新閘路新康里 時間上午九時至十二時 電話西八二四 下午二時至四時 新閘路北普善醫院

喉科專家陸兆年 敬送爛喉痧藥 喉症危險即宜速治 患者如東西醫 迅來索取 診所 英界梅白克路人和里二弄新開房西

本書爲盛國成先生所著，向係中華世界語會所用之函授講議，現特訂刊行單本，自字母讀音起，以至文法，造句，翻譯，作文，會話……

君欲學世界語乎？請快購讀

大愛國香烟

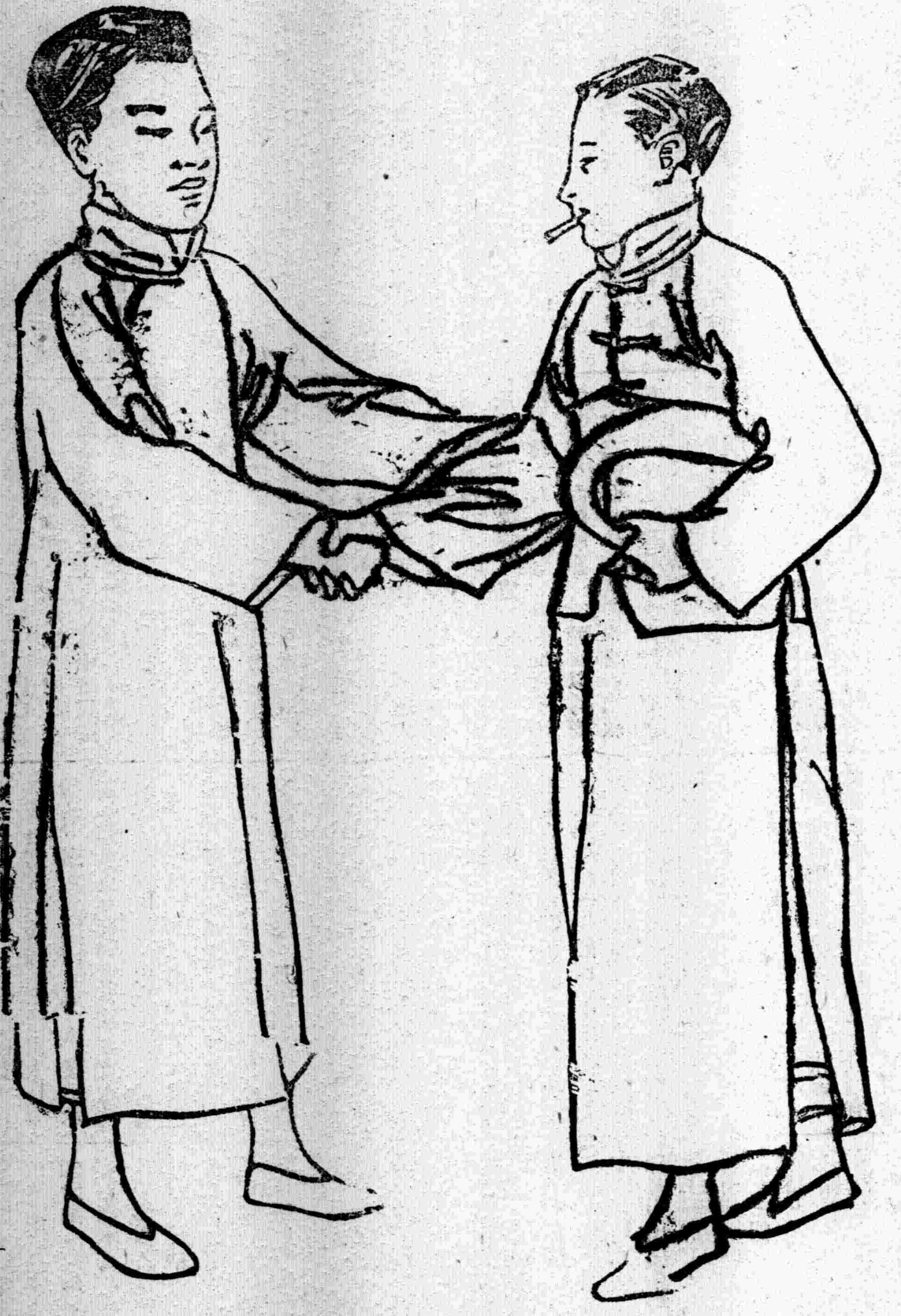

中國南洋兄弟烟草股份有限公司啓

花邊業之沿革 (計靜佛)

▲中華廠之進步 ▲營業之發達 ▲爲實業界放一異彩 ▲出品之特色 ▲設備之完密

吾國花邊事業、民國四年以前純爲販賣性質、其資格最老者爲上海之鉅康誠、即今中華工業廠總理林桂慶先生之翁所組織、待至民國四年、中日交涉失敗、國人倡抵制日貨、花邊廠亦相繼成立、中華工業廠其一也、初時資本不過十萬元、投資者大半學界中人、約翰學生實佔多數、緣林君係約翰學生也、該廠成立至今、進步之速、內部組織悉本科學方法、管理嚴密、施教有方、入其內猶如學校、廠內設有演講廳、儲蓄部、以便工人進德修學之助、廠房共有三所、其建築極新、空氣與陽光均足、較之四圍就簡者不可同日語也、該廠業已收足資本五十萬元、呈准農商部註冊、稅務處准免重征、其出品最著名者、爲月娥牌珠邊、緞帶邊、絲邊、汽車牌魚鱗邊、空花邊、絲織圍巾、緞包扣等、近又添製警鐘牌純絲襪、絲褲帶、裙邊、寬緊帶、扣子邊等、飛艇牌中華葛、彩色被面、絲紗綢緞、絲紗汗衫、毛絨帽子等、其中除各色花邊、已通銷吾國廿二省外、即以絲紗汗衫及絲紗綢緞二種、爲該廠特殊之營業、既無第二家仿造、又合吾國之生活與經濟、其絲汗衫每件售銀二元、價既不貴、貨又耐用、且爲純粹國貨、絲紗綢緞、係半絲紗、能織成華絲葛與鐵機緞同樣之貨、顏色鮮明、花樣時新、光彩奪目、每尺祇售三角五分、該廠如能再厚集資本、此項新品、必能推行全國、外來舶品必可一掃而空、定能爲國貨界揚眉吐氣、該廠現設樣子間於上海四川路二號、有志振興工業者、可隨時逕往參觀、該廠無不極誠歡迎、觀其廠前大木牌、上書「歡迎參觀」四字、已可概見、願國人毋忽諸、

勝德廠之視察記

勝德廠者。爲吾國仿造洋貨工廠之最早者也。成立於民國四年。內分錠織部、梭織部。錠織部以山羊獅球爲商標。專織花邊、織扇子邊、空花邊、花邊、彩銀邊、雲霞邊、銀電光邊、珠邊、排鬚邊、緞帶邊、彩色緞帶等數十種。以紅白十字爲商標。梭織部專織銀花緞帶。每板十二碼。每碼售銀一元一角。每板十元。英寸一寸半、三尺寸。其織邊之最先者。本埠之永安、先施、及各大綢莊均有出售。尺價一元。不用四角五分。其絲邊一寸半約售洋七角。每日可出千餘碼。子尙不服用。之年新機裝齊以及衣服上之袖口裏邊。以裝飾男女之鞋。今又裝置滾板機。五百口此邊。因四十尺東亞絹大德路口爲闊銷路以適屋之大小。將來出貨之優良與迅速。勝德之機暢旺。一裝置。。吾人之期望云

冬令禦寒要品 衛生衣裳…領巾…手套

冬令禦寒之衛生衣袴。以及絨毛領巾手套等。上等者均用毛絨線結成。中等均用衛生布製成。銷路甚廣。每本埠之麥家圈。及南市裏馬路。均有此項衣鋪。每至冬令。獲利甚厚。惜乎均係舶來之衣料。愛國者憂之。民國七年九年。乃由華商創立衛生絨布廠二所。一曰振豐棉織廠。以紅星爲商標。其出品爲絨毛領巾衛生衣裳。牌衛生絨等以純白或妃色爲最佳。北京路河南路衣莊均有出售。每件大洋九角五分。一曰興祥棉織廠成立於民國九年。以牛女爲商標。其出品泰源祥衛生衣裳手套等。以蜜色及駝色爲最佳。河南北京路口泰源祥衣袴每件均售一元一角。尙有雙毛者爲最佳。每件須售一元六角云

振豐廠 在法租界巨籟達路
興祥廠 在英租界麥特赫司路

優良線布……三星商標

三新染織廠

所出各種線布、如線嗶嘰、鳳尾、嗶嘰、線緞、早已行銷各省、業仿絲織品織成各式像格、顏色鮮明、永不褪色、驟視之與絲織物無異、因之該廠出品、備受各界歡迎、外埠定貨日不暇給云

南市陸家浜

諸君要穿……好絲襪、好線襪否？請試狗頭牌

狗頭牌 式樣新 絲頭淨
顏料好 眞鮮明 襪底厚
織線襪 襪之精 絲織車
郵購部 價標明 如不信 可驗明
索詳章 立寄呈

湖北路正豐街口 鴻興襪廠啟

中華興記香皂廠

特製香精皂

虹口兆豐路、岳州路、中華興記香皂廠、成立於民國四年、出品共有四十餘種、各大埠均有代銷處、該廠現特製各種「花露香精皂」、用最新科學方法、機器製造、故能品質優美、芳香馥郁、且永不變性、又不乾縮、如願任代理、另有特別折扣、[illegible]

請用建新 老牌 鷄心 麻紗手帕

本廠專製各種時式純絲麻紗棉布手帕各單各大商店均有出售

上海大通路中國建新公司啓

如欲經理函索詳章即寄

錦華錫紙廠

專門製造各種包香烟食品皂品化粧品等用之錫紙 出品精美 交貨迅速 廠設兆豐路界岳州路東 電話北九六四

粹華藥廠新製發明之 諸精丸 補品每瓶八角

[illegible]

開林公司雙斧牌國貨油漆

農商部註冊 雙斧 商標

雙斧牌油漆爲中國最高尚最老牌最優美最[illegible]

製造廠及總事務所上海閘北江灣路
分銷處中國各省各埠五金號

農商部褒獎

無敵牌之出品

(一)各種牙粉 (二)各種香粉 (三)麝香生髮水 (四)杏仁規那水 生髮油 (五)麝香花露水 (六)各式牙刷 (七)炭酸鎂 (八)滑石粉 (九)凍瘡藥

總發行所 上海小西門外家庭工業社

三角牌各種出品 特設通郵售品部

(一)大小毛巾 (二)床巾浴巾 (三)睡衣浴衣 (四)床毯櫈毯 (五)門簾窗簾 (六)涯圍枕套 (七)椅套背墊 (八)浴鞋襪背 (九)被單被罩

上列出品花式新穎顏色鮮艷永不退色

南京路石路西 三友實業社有限公司謹啓

愛華皂六特色

(一)保肌膚潤澤光艷 (二)不褪色永保潔淨 (三)不乾縮堅固原形 (四)香透底味厚而濃 (五)裝潢好美麗無倫 (六)價克己遠近知名

諸君欲購尙祈認明 飛行 舞女 麒麟 金星

上海閘北寶山路 愛華瑞記香皂廠

中華工業廠 上海白利南路四百號

通信貿易部 電話西一六七〇

警鐘牌 純絲襪 絲褲帶 寬緊帶 裙邊 扣子邊
月娥牌 珠邊 緞帶邊 絲邊
飛艇牌 中華葛 彩色被面 絲紗綢緞 絲紗汗衫 毛絨帽子
汽車牌 魚鱗邊 空花邊 絲織圍巾 緞包扣

電話牌 上等絲襪

一 商廠 奉明針織廠
二 地點 南京路餘興里
三 種類 線襪絲襪毛襪麻紗
四 電話 中央三一五三
五 商標 已經註冊
電報掛號 四三五七

油漆公司設香港經理

振華公司雙旗牌飛虎牌國貨油漆本紅丹一種銷路最廣

鈕扣廠之本埠經理者

康腦脫路自來鈕扣廠係鈕扣業中最負盛名者其出品分多種牌號於國貨中最著名者各處經理各戶摘錄於後計開

愛國公司設立第二廠

化粧品之進步

永和公司新出嫦娥霜

該公司創辦雖僅四載進步之速爲各公司所罕見該公司出品如月裏嫦娥牌嫦娥霜化粧粉等均爲國貨界中素負盛名

君欲自助助人乎

青年失業每苦無生計之所助手不若自助之爲愈也

手帕廠之廉價手帕

卡德路之中華製巾廠現有雙喜牌廉價手帕每打售四角五分

惟足之安洵不虛

五星最佳價亦甚廉

雪霜與雪花膏

製罐廠擴充廠址

孟納拉路永貴里

鑄豐公司 商標

CHINA ENAMELLING COMPANY, LTD.

三勝商標註冊 仿造各種磁面盆 火油燈 飯桶 食籃 物美價廉 出售處各 有 批發所 諸君購用之 法租界普安里三號

此乃眞國貨 國人應購此 飛鴻商標

寧波粹成傘廠出品

上海批發處 豐泰 宏泰 金隆 恒街 昌牲 南京路 馬路 玉山 石路

絨線廠 帽及織廠 襪 注意

本廠專供出品之絨線帽襪 [illegible] 天鵝牌 免重征 其顏色之鮮豔尤爲國貨中之覺見者也

醫 欲得最特效的根本治療者 可來診治 特別廉價 以應擇居者之需要 [illegible]

本埠新聞

魏邦平並未被殺

▲尚在桂軍拘禁中

廣州方面情形。據私人電訊。魏邦平尚在桂軍拘禁之中。當魏被拘之後。某國領事曾出面向雙方調停。請釋魏氏。桂軍方面提出條件。要求將魏部粵軍第三師繳械。現該師被迫繳械者。約二千餘人。以未能全數繳械。故魏猶未釋出云云。據此則前傳日領事保魏之說。即由此而來。岑西林方面。聞因其公子心叔避往香港。關於粵事消息沉寂。第知桂軍有拘魏之舉。係稱因於肇慶一役。粵軍於戰事中開赴江門。桂軍以粵軍未能協力。認爲由於魏之作用。至軍事會議之際。遂起而責魏。惟此爲主客軍失和。與魏個人爲難。於粵事大勢無大影響。此意業向中山解釋。中山亦認爲魏個人問題。以待其漸趨解決。又聞閩省許崇智回粵軍隊。其前鋒已達粵邊云。

王用賓昨晨離滬

張紹曾代表王用賓。日前奉命來滬。與孫中山先生商議國會及統一事宜。現已公畢。於昨日上午乘九點三十分特別快車。轉甯北上覆命。

爭附稅展限代表返滬

附加稅續展一事。經各業商羣相反對。南北兩商會推舉代表穆湘瑤聞漢章。赴甯謁見韓省長。茲聞兩代表晉謁後。荷省長同情。深願恤商惠民爲宗旨。似可滿意解決。故該二代表已事竣返滬。兩會會長訂於二月三日。特開聯席會歡迎。並請兩代表報告。

國會議員昨未開會

旅滬國會議員。本定昨日下午二時在通訊處開會。報告代表與中山先生談話情形。惟後因到會者僅張知本張鳳九等數人。故未成會云。

葡領堅執華商轉籍案

華商轉籍一案。本埠總商會等以其事關於商業安危甚大。曾一再交涉。昨總商會接到江蘇交涉公署復函云。接准本月十三日復函。以朱水亭案如葡領仍屬堅持。惟有如葡領原議所稱。將此案移京辦理。以期最後解決等因。查敝署於十八日准葡領復稱。十二月十一日敝署函開各節。毫無變更之餘地等語。除將本案呈送外交部核辦。並函致葡領查照外。相應函復貴會。請煩查照。

國民自決會籌備就緒

▲定期開成立預備大會

中華民國國民自決大會籌備委員會。昨通告本埠各團體。定二月一日假勤業女子師範學校舉行成立預備大會。其通告云。敬啓者。自國際共管中國之衆耗傳來。錦繡山河。頓呈慘淡之狀。億兆生靈。幾若待決之囚。國運至此。其道何論。同人等思將來之大難。痛國亡之無日。爰於去年十二月二十四日。邀集各界愛國之士。發起中華民國國民自決大會。專從事於下列各種事業之運動。(一)實行國民自決。(二)保持民族統一。(三)宣傳國家文化。(四)發揚民族精神。(五)擁護領土主權。(六)保全民族人格。(七)整理國家財政。(八)勵行外交公開。(九)促進世界和平。(十)企圖人類幸福。凡此十端。皆爲本會今後唯一無二之工作。有一不達到圓滿之域者。吾人皆不能於中道輕卸仔肩。但茲事體大。必有賴於全民族之互相提挈。方足以資進取而收全功。人之愛國。誰不如我。見義勇爲。古訓所嘉。欲轉危以爲安。必集衆而易舉。久仰台端素抱救國宏願。志切匡復。對此偉大事業。定荷贊同。謹以各事業已籌備就緒。議訂於二月一日午後二時。在方板橋勤業女子師範學校舉行成立大會。除另函敦請本埠各團體各學校及各界人士。蒞會參加外。屆時務祈親臨。或推派代表出席。以襄盛舉。藉策進行。實深感盼。

丹陽同鄉會兩要電

▲反對蘇債攤派田畝……解決議教風潮辦法

丹陽旅滬同鄉會。爲蘇債攤派田畝。及蘇省議教風潮事。發出兩電。分誌如下。

(一)南京督軍省長財政廳長省議會江蘇旅京同鄉會上海各報館丹陽各法團均鑒。前爲丹陽王知事。將公債驗契。攤派田畝。曾蒙電呈省廳。勿予核准。當蒙省令飭縣取消在案。現聞王知事詷令各科書。謂奉督軍省長面諭。飭銷江蘇國庫善後公債。議決每畝認募大洋一分。查此案既未經議會通過。在根本上不能成立。現乃巧立名目。蠱惑聽聞。名爲認募。實行攤派。羣情不勝憤慨。我丹陽歷年荒歉。民不聊生。務乞主張公道。力持讜論。務達取銷目的。丹陽人民幸甚。丹陽旅滬同鄉會。

(二)南京督軍省長本省各法團江蘇旅京同鄉會上海各報館暨各公民均鑒。蘇省議教風潮。爭持不決。近且牽涉省政。時局愈趨糾紛。我人民切膚所關。萬難緘默。敝會本良心主張。擬具四條辦法。用就一得之愚。敬效芻蕘之獻。我邦人君子其羣起圖之。(一)教育爲立國之本。各國咸力謀普及之不暇。我蘇省教育費原定預算額。不得再減。(二)省議員歲費。改爲日給制。限制議員放棄職守。意至良善。惟須照原定歲費。按衣攤算發給。不得增加。至所餘缺席議員截曠費。再各按出席次數公攤。(三)以上兩條辦法。應由各法團請求議會覆議承認。如議員有反對者。應即宣布其姓名。驅逐出會。並取消其公民資格。(四)議員如被不良份子所盤據。致此種主張不能容納。或竟不允覆議。我全省人民即不承認此議會。應再另行選舉。丹陽旅滬同鄉會

此丸效力　信用久著
咳嗽肺癆　有備無虞
唐君拾義　名佈寰宇

北庭派員磋商和平統一中止

▲視勢力爲轉移……毫無和平統一誠意

國聞通信社云。昨聞黎黃陂張紹曾接孫中山先生宣言以後。於先生和平統一主張。均表贊同。因派王寵惠徐謙黃郛等南下。謁見先生。就和平統一。磋商切實辦法。茲聞王等本於昨晚即可抵滬。臨時又中止成行。王係黎之代表。黃爲張紹曾之代表。徐則爲代表馮玉祥意見者。其中止南下之原因。據聞黎張等因粵局變化。中山地位未容膜視。遂乘先生發表宣言之機會。決遣王等南下。隨先生之後赴廣州接洽。而是時適魏邦平被執。先生中止赴粵之報。適傳到京中。黎張以爲中山先生勢力發生搖動。遂即阻王等南下云。

對付南北學潮意見書

蘇省議會與學界衝突發生後。吳研因等曾屢次發表意見。日前有人往質。吳等特致答書云。爲南北議教政學潮見質諸君均鑒。維簡教言。無任欣感。惟貴以『爲議教潮大發議論。對政學潮默無一言。爲未免所見矯淺。』則實不知吾人之用心者也。『惡議員與校長固交閧。惡議員固全不是。校長固又豈全是者。』此實良是。然校長即有不善者。以與王畏常劉文駱吳輔助翟較。則爲罪之著積惡之稔。似未可同日語也。王劉吳把持議會。直接貽禍於全省。校長不善則不過遺誤一二校耳。兩禍見較。宜去其泰。況吾人所攻擊者。爲王劉吳個人。而所贊助者實教育界全體。因份子不良而遂以團體爲可棄。是固不可。因校長有不善者。而遂聽王劉吳積行睥睨吾教育界。又豈可乎。吾人之意。惟知小人有可擊之機則擊之。王劉吳與校長之不良者。易地皆然。其視一耳。尚有軒輊輕重於其間哉。至北京政學之爭。則蔡子民先生已有不合作之宣言。吾人惟冀胥吏式之學者。不再作釜底之薪而已。否則滔滔皆是。徒責彭允彝一人。有似在徐世昌政府之下。徒責曹章陸誤國。在羣妓之間。徒責某某不貞。吾未見其遠大耳。且吾蘇人也。口誅筆伐。爲蘇事而爭。威足以褫玉劉吳之魄。而爲教育界張目。至北京政府。則久已視爲論如遺。吾人不以甘地主義實望學者。其奈之何哉。公等拾蘇事不言。而直以北京之事縈慮。自謂所見甚大。然此實捨近圖遠也。北京之惡若如江河。本省議員政客之惡。則猶涓涓之源泉。吾人欲澄清江河。惟有各從源泉着手耳。夫今日之彭允彝實即前此王劉吳。今日之王劉吳。實亦後此之彭允彝也。且彼此之彭允彝。今方散處各省。諸公誠欲去之。亦惟姑短淺其所見。以試其力之所能。並喚起各省志士。爲一致之舉動而已。日以事冗。不暇一一。幸乞鑒之。吳研因等敬啓。

擁護韓國鈞之省議員

江蘇議教風潮。牽涉省長問題。其中自有內幕。茲有省議員胡允恭發出通電。擁護韓國鈞。茲錄其電文如下。民國日報館轉六十縣父老兄弟及本會同人公鑒。比年以來。時事俶擾。閩粵滇粵。禍亂相尋。獨我蘇省政局甯謐。主軍政者。既未嘗干涉地方行政。而省當局復得蘇紳如紫老者任之。甯非吾蘇之大幸。乃者以議教衝突之故。忽無端涉及省長問題。含沙射影。妄肆抨擊。謠諑紛起。言人人殊。遂使安靖平和之蘇局。頓呈杌陧動搖之現象。推實造因。不幸而竟收惡果。其肉尚足食乎。允恭久膺議席。激刺較深。認爲此種倒行逆施之舉動。不啻擾亂地方治安。爲諸全省父老兄弟。誓起制止。我本會同人。亦亟應本良心主張。發表意見。俾一覘各個人之眞正心理。庶不至爲三數人假藉名義。頻頻以八十餘人多數之啟事。熒惑社會之視聽也。迫切陳詞。祇候明教。江蘇省議會議員胡允恭叩儉。

反對彭允彝之繼起聲

教育總長彭允彝干涉司法。致北大校長蔡元培憤而棄職。激起學潮。各地反對者日有所聞。茲旅滬浙人張叔清等。特電北庭云。彭允彝以滑頭政客。在湘失敗。硯顏來京。徒以一二軍閥之密保。竟得膺教長高位。乃尤不自檢束。驀欲見好政客。不惜干涉司法。致令全國士林宗仰之蔡校長。憤而棄職。此獠不去。神聖之教育界永無澄清之日。代乞鈞座立予免職。則蔡校長可回。擾攘學潮立時可平。教育界幸甚。

拿辦傅案令將取消

招商局董事傅筱庵自被高恩洪提出查辦。政府特下逮捕命令。並派部員邵某等前來查帳。致被拒絕。並引起劇烈反對。迄高氏去位。情隨事遷。此案早已無聲無臭。惟查辦令尚未取消。近江蘇民軍兩長代電北庭。不久當有取消明令。惟中國銀行監理官一職。早已爲人攫去矣。

蘇齊對勸告裁兵意見

▲歸結於法律上之政府……言中有物大可玩味

聶雲台余日章蔣夢麟黃任之等四人。昨接齊燮元自甯京寄來代電。答復對於勸告裁兵之意見云。上海總商會轉聶雲台余日章蔣夢麟黃任之諸先生鑒。接元日通電。痛陳裁兵辦法。及其理由。語重心長。計周慮密。反覆披誦。極表贊同。我國人苦兵久矣。燮元忝爲一省軍事當局。庸於此種民衆心理。內外情勢。茫無所知。曩者曾就管見。著爲擬全國軍事計畫書。歷時八載。積稿盈篋。本欲出以問世。特以時會未至。遲遲有待。故自九年受任以來。對於本省即以汰冗留精。減費節餉爲職志。以圖全部計畫之實行削減。本省軍事經費。歲在二百數十萬元。此種經過。諸公所稔知也。茲就來電所言。討論全國裁兵計畫。以會議開其始。以善後全其終。更以預籌經費。圖其成而速其效。仁言利溥。實獲我心。揆之鄙見。自屬無甚出入。顧一再思維。猶須爲諸公一加商榷者。以爲今日多兵之患。裁兵之難。其根本原因。不盡在經費無着。而在統一未成。信如尊論。以召集會議。確能建立於法律之上。南北各省。一致表示擁戴之誠。而後召集會議之事。不難立舉。昔孔子論政。貴重於足食足兵。而歸本於無信不立。是知去兵非難。立信其根本耳。今日之事。倘能將此問題先行解決。則中央政府對於此事有號令之能力。有籌款之信用。可以支配一切。而各省對於中央及其相互關係。亦復無所捍格。無所猜疑。庶乎易於着手。何也。有信義以爲號召。有實力以爲支配。有經費以爲應付。坐而言即可起而行也。遠鑒華會列國裁兵之議。近察上海南北會議之舉。一成一敗。可知其概已。燮元之爲是言也。非鰓鰓過慮也。成事具在。取鑒不難。如天之福。悉如諸公所期。此議旦夕實現。竊非大願。誓當本其素志。竭其棉力。贊畫一切。用禆成功。惟諸公有以召之。齊燮元豔。

日人反對禁華棉輸出

本埠日人棉花公會。以華棉暫時禁運出口。與日商利害有關。應呈請外務省及農相設法交涉。此項呈文。已由該國駐滬駐津兩領事及駐華商務官之核准。轉呈該國政府矣。茲探錄其原呈云。日本各項工業用及被服用各項棉花原料之來源。向恃中國出口。現聞中國已准華商之請求。閣議議決禁止棉花出口。此舉與中國國民自身之利害關係實大。因中國各省產棉豐富之地。銷路皆將限制。同時日本商人。受害更大。日政府應將此意。明白向中國政府表示反對之意。以保任自國國民之利權云云。

新稅則實行後之日紗

▲輸入有增無減

海關新稅則。未實行之前。日本紡績聯合會等。頗多煩言。蓋恐新稅則一經實行。則進口日紗等。因稅率增巨。輸出額必見減少。於日本棉紗前途。不無影響也。惟昨據該會報告云。自一月十日以降。日紗運入上海者總數爲一萬二千一百六十二捆。比較新稅則未實行前。增多六千另三十九捆。統計一月一日至二十日止。輸入總額。爲一萬八千二百八十五捆。本月下旬。因華商商紗廠停工。輸入數當在一萬捆以上也云云。觀此則本月份日紗進口總數。至少必在三萬捆以上。此數與新稅則未施行前。不獨不減少。且增加巨額云。

追悼芮恩施博士三誌

江蘇許交涉員昨致各機關公函云。逕啓者。頃准美總領事函稱。前駐京美公使芮恩施。於前日上午十一點二十分鐘逝世。茲定於本月三十日(星期二)下午五點一刻。在蘇州路二號新天安堂開追悼會。凡與芮氏有交者。均請到會致領事署於是日午時下半旗。至日落時爲止。請分別轉知等因。除屆時率同署員前往祭奠。並分別轉知各機關外。相應函致貴會查照爲荷。

爲已故陝西招討使耿公端人徵文啓
[illegible]

繼續抗議展築大西路

駐滬許交涉員。前因公共工部局展築大西路。有礙中國主權。業經三次照會領事團。提起抗議在案。茲悉許交涉員自接領事團復函。以工部局展築大西路。係根據地皮章程第六款所規定之權力辦理。並無不合。華官反對。未免誤會等情。而許交涉員以工部局推廣路線。須經中國官廳允准。今展築大西路。未經前項手續。故又提出第四次抗議。

飄泊海上之白俄軍艦

▲五艘抵菲不能上岸
▲八艘行止未明
▲一艘在台灣被難
▲留滬孤兒飢寒交迫

白俄軍艦自離吳淞後。其五艘已到菲列濱。但禁止登岸。餘八艘行止不明。尚有一艘則在台灣被難。所載難民大半溺死。至留在上海赫德路四號之三百餘孤兒。生活亦甚悲慘。值此寒天。所着多夏服。所吃者則爲馬鈴薯。房內殊不清潔。數月未曾肉食云。

俄災善後會之組織

救濟俄災。曾於去歲由本埠各界發起一『俄災振濟會』。並推代表直接赴俄放振。事畢回滬報告。迭詳本報。茲悉蘇俄年前災歉。藉各國人士之救濟。現已漸見恢復。各國振災會亦先後改爲俄災善後委員會。從事贊助俄災善後事宜。我國俄災振濟會會長龍宗三。現亦擬着手進行俄災善後救濟事宜。業於日前召集幹事會議。討論進行方法。不日將來滬一行。與此間各團體有所接洽。俾利進行。又聞莫斯科最近曾舉行住戶代表大會。討論俄災善後事宜。業決定擬納稅辦法。集資救濟災民。其納稅規則係每人捐納一盧布。惟童子則在例外云。

越飛臨行時與西報談話

字林西報云。俄代表越飛瀕行之時。曾對本報(指字林西報)記者發表下紀之談話。謂彼赴日。原爲養病。而日本後籐子爵適復相邀。暨意勸勉。故彼將居其處。此行與政治。絕無關係。彼前此與人談話。其涉及政治者。純係友誼間交換意見。而非正式表示主張。該報記者是時乃詢以俄政府對於此輩人民如何。越氏謂俄政府對於此輩僑民。曾屢頒大赦特赦之令。而此輩俄僑乃不能自用其機會還行返國。至於今日。則此等僑民應受俄國在外流民之條例支配。若欲歸國。必分別個人情形。以定各個人應否容其返國。不能有一般之辦法也。惟有人嘗謂。俄僑不肯返國。係懼歸後死於非命。此直屬謠言。彼說者作此語。益欲藉此引起他人對俄僑之憐憫觀念。給彼等以維持生活金耳。苟他人不信余說。而欲更加以證明者。余可舉闌格爾黨徒歸俄之事以爲例。此輩到俄以後。絕未受俄政府之酷待。如斯拉徐夫將軍。當闌格爾軍在克利米亞抗俄之際。爲闌氏部下最崛強之一將佐。顧今日仍遭優遇。充士官訓練學校教練官。位置旣高。薪俸亦豐。至於俄國在滬之士官學生。則吾人並不視爲政治犯或刑事犯。決不與之爲難。其中即使有爲不利於祖國之行動者。但俄國對彼任何行動。決取放任爲主義。恕而不問。此輩若欲返國。必有求學工作而造成忠實有用俄國公民之機遇也云云。至於中東路。越飛謂紅軍決無占據該路之意。旋復言及中俄會議。謂俄國於會議中所取態度。當視屆時之情形定。又外間傳說越氏擬赴廣州。係奉莫斯科政府之命。越飛則否認之。因其赴粵純爲養病起見。又云彼在滬曾與孫中山氏晤談若干次。彼此對於時局意見完全一致。彼於返京以前。當應孫中山氏之邀。至廣州勾留兩月。惟於孫氏曾派代表赴莫斯科之說。則亦否認云。

接待法巡洋艦之部令

江蘇交涉公署。昨奉外交部令開。准駐京法國公使照稱。本國政府派Gueydon及Victor hugo巡洋艦二隻。前往遠東等洋遊巡。由Gilly海軍少將管領。船上有法國外交工商等部委員代表。以研究所到各國工商業發達之情形爲職務。該艦隊定於本年三月二十五日。由長崎駛抵大沽。四月二日離大沽。前往上海。停留一星期。四月十四日。即到香港。特請轉咨海軍部。及天津上海地方官廳。對於該二巡艦之將校。及代表團屆時優待照料。等因。除函請海軍部。飭知天津上海海軍司令。屆時接待。并分函直隸江蘇省長查照外。令仰該交涉員遵照。於該艦將校暨代表團抵滬時。量予接待云云。

日僑歡送練習艦返國

日本練習艦磐手淺間出雲三艘。昨早離滬回日。日人前往送行者甚多。有日人松本氏云。谷口司令率三艦環遊世界。所過之處。受人歡迎。殊出意料以外云。

皖同鄉定期召集大會

旅滬改造安徽同志會。通告旅滬各皖人云。敬啟者。陰歷月之十六日午後二時。假安徽駐滬勞工總會特開皖人全體大會。討論省內外一切緊要事體。桑梓攸關。萬勿放棄。議案過多。恕不宣布。

湯案審理權之交涉

席上珍一案牽涉之湯節之。經地方審判廳判決。被告不服。提起控訴。曾經地方廳合議庭開調查庭一次。現正訪查搜集證據間。聞湯節之所延之美國律師克雷斯。以此案發生在租界。且湯所居之所在地。亦在租界。故已稟請美國領事。向江蘇特派交涉員交涉。要求內地法庭。將此案移歸會審公堂審理。以符向章。未識能達目的否。

梅貽穀棄職潛逃十誌

▲清查帳目已竣

上海地方審判廳長梅貽穀棄職潛逃。該廳會計科吳華傑。奉令發上海地方檢察廳看管。又派高等審判廳會計李郁來滬督同清理帳目。茲悉李郁與吳旭初算至昨日。已經結束。李已據情報告高等審判廳核示施行。

寶山教育現況之調查

寶山毗鄰上海。教育素稱發達。據十一年度省視學之視察報告云。該縣縣教育經費二萬一千六百三十一元。市鄉教育費四萬三千三百四十一元。全縣共有學校一百二十四所。學級五百餘班。已入學男生八千六百十一人。女生一千二百七十二人。未入學兒童一萬一千七百九十七人。女童一萬一千五百八十一人。目下鑒於學齡兒童失學之多。正在妥籌經費。以爲推廣義務教育之需云。

續請免增厦門紙烟捐

華僑聯合會等四團體。昨致北京府院農商部烟酒事務署暨福建當道云。據南洋兄弟烟草公司函稱。福建新行紙烟印花稅。值百抽二十。查政府十年與英美烟草公司議加抽二五出廠捐。訂有條件。八年爲期。華洋一律。未能減輕國貨之稅。以提倡國內實業。已屬痛心。加之二五及出廠捐極繁重。商力業有難勝。今復專加重稅。雖云取諸用戶。仍必加諸貨價。增則銷路必減。銷路減則營業必虧。不得已祇於停止福建營業。以免虧損。聞英美等洋商烟公司在廈營業。亦因此停止。可見此中實有爲難情形。或以廣州亦徵此項捐稅爲辭。不知政府前與英美訂立二五等捐時。廣東在該約範圍之外。與閩省原在該約協定之內。國家現在財政之艱難。未敢遽望國貨捐稅輕於洋商。但求華洋一律。洋商亦可照辦。華商無不遵行。倘實之華商。祇以自存。當非國家提倡實業之本意。請予維持等語。查該公司所製紙烟。爲機器仿造品。創辦十八年。慘淡經營。且有成效。平日對於社會公益。熱心捐善。深明大義。樂捐巨款。甚爲熱心。近年遣派歐美留學生。厥功尤偉。華僑歸國興辦實業。此爲最巨。如該公司者。已如碩果晨星。年中挽回利權。實非淺鮮。倘不力予維持。影響所及。皆視實業爲畏途。且商家尚有微利可圖。豈不爭先恐後。該公司非有萬不得已苦衷。何敢遽停設者營業。自損利益。即國家爲稅法計。應使國內實業繁興。稅源自廣。若徒加重捐。致使商民失業。實業凋零。即原有之捐稅。亦且不保。於官於商。兩無所益。乞電福州廈門各當道。迅將值百抽廿之案取銷。仍照二五捐成案辦理。以維商業。不勝迫切待命之至。華僑聯合會中華國貨維持會全國烟酒聯合會中華工商研究會等同叩。

美觀光團遊華日程

美絲業觀光團來華視察。兩誌本報。茲探悉該團由粵返滬後之集合。及視察日程如下。三月二十五日星期下午回申。二十六日星期一上午與中國絲業團體集議。下午參觀育蠶場。二十七日星期二上午與洋商絲公會集議。星期三四五坐遊船至運河流域之蠶織中心點視察。計星期三至杭州。星期四至湖州。星期五至蘇州。下午回申。四月二日星期一上午七點四十五分乘車離申。昨由該團總公所沈聯芳總董除通告本外埠各絲廠預備歡迎外。並函致中國合衆蠶桑改良會會長麥總都。及洋商絲公會書記施咸勞君。請將觀察日程之細目協訂云。

同文講演部定期赴日

本埠同文書院之學生。每當旅行至各省考察一切。茲聞該院爲乘寒假之便。擬組織旅行講演部。由馬島教授率領至日本各地演講中國各省實情。其預定講題。爲『中國商業現狀及地形之變遷』。『中國現代文化之變遷』。『中國雜觀』。『雲南四川等省之考察談』等。業已確定二月三日。搭熊野丸郵船。赴日演講。往返約半月爲期云。

商總聯會遷入山東路

牯嶺路各路商界總聯合會。因原所不敷辦公。且交通不便。公決遷入山東路爲事務所。昨已由該會辦事員先事布置。自民國十二年一月二十九日起。所有各處公函文件。可徑送山東路金隆街。山東路商界聯合會會長錢龍章以該聯合會範圍既大。除將原會所讓充外。特頒草書家老工楊草仙書金城湯池四字匾額一方。以示紀念。

工商團體聯席會議

前日下午八時。上海工商友誼會邀本埠各工商團體開聯席會議。與會者二十餘團代表三十餘人。王吉人主席。董理瑋報告開會宗旨。略謂今日討論各重要問題。如日本在青島強設日警。驅逐華工。及本埠絲紗廠工人生活。及北京政府設立勞工專司等事。請諸君妥籌對付方法。次主席略加說明。依程序逐一解決。結果(一)青島日人設立日警案。議決由聯席會名義又對國內外宣言。並請各友邦一致主張公道。(二)維持絲紗廠工人案。一面勸告絲業沈聯芳酌量維持。並致函紗廠聯合會。設法從緩停工。一面詢絲業公會。是否有人操縱。請其答復。(四)假名工界設校。利用騙錢案。公決根據報告。派人調查後。再定辦法。(五)北京設立勞工專司案。一致主張反對其藉名虛設機關。徒重平民負擔。並通電全國工界一致反抗。推舉俞塗童理璋爲起草員。張古剛提議組織勞工總會。謂此事應集合全體討論。即宣告散會。

甬屬振米昨已運放

三北旅滬同鄉會會長虞洽卿。前曾派人至蕪湖採辦振米二萬五千石。聞此項振米。已於日前辦就。昨日由升有輪船先行運裝一萬石。赴甬發放。其餘一萬五千石。擬下月續運。並聞此次載運振米。招商局不但不收棧費。并碼頭費亦不取分文。昨寧波同鄉會因此特備函鳴謝。

米價略形回小

滬地米市。本月初市價步漲。秈石高機白米漲至十二元八角。且因貨缺乏。經南北幫兩業與同業磋議應平辦法。幸近四五日來。因貨稍多。一般米客不敢把持。隨到隨賣。而該貨報價格太昂。祇得隨賣隨進。行家方面與米客做價者。均力壓小。故米客無可如何。市價步步回小。昨日高貨開十一元九角。次者十元另七八角。比十日前小去七八角或一元云。

久旱中之猩紅熱

日來天氣燥寒。本埠患猩紅熱者至多。初起時喉痛。一二日後胸部發生紅斑。熱度上升。往往頭痛。此蓋由於傳染所致。若能於身體及頭常使清潔。寢具用衣服內洒消毒藥。此病必可却去。惟既已發生。當商醫生診斷。否則非常危險。死於此病者我國無統計。去年日僑死者十三人。患者六十七人云。

各學校消息彙誌

▲東吳大學　東吳大學同學會。係上海博習中西兩書院蘇州東吳大學與上海東吳法科離校同學組成。本屆不幸發生罷課風潮。經同學會調停。即趨平靜。茲該會上海支部。訂於二月三日晚六時半。在一品香聚餐。會商進行。

▲振華義校　前日下午大時。引翔鄉振東振華義務學校。假該同鄉會開募建新校舍慶功宴大會。到者二百餘人。開會秩序如下。(一)聚餐。(二)主席陳勇三君報告開會宗旨。(三)唱慶功歌。(四)絲竹。(五)演說。(六)給獎。其前五名優勝隊。爲旦華隊長蔣錫祺。新華隊長朱靜庵。興華隊長阮欲道。明華隊長周榮財周四三。物華隊長王金川。(七)攝影。聞新校舍刻已動工。約明年四月間落成。

▲市北中學　閘北永興路市北公學中學部。前日舉行休業式。由校長唐伯耆致勉詞並發獎狀。續教務主任潘公展指導主任卻嵩生演說。均訓勉學生蔚成有用之才。並養成純正之學風云。聞該公學甲種商科初級中學乙種商科各級。均定陽歷二月一日二十五日三月一日分三期招考新生。並定三月四日開學。

▲求是中學　霞飛路求是中學日夜校。昨日舉行第三次畢業禮。計畢業者諸偉夫楊葆慶等十人。得獎者朱志青林孟傑等四十人。宋由宋席陶爲生致會演說完畢開會。及走讀學額。廣招新生等。

▲中華女子美術　寶康里中華女子美術學校。昨日舉行第二屆卒業式。閔畫科張雅秀等刺繡科李院生等由校長唐家偉頒發畢業證書。並給獎品。聞明春開學時。須招插班生數十名。

▲發正公學　上海發正公學。昨日行休業禮。一學生職員入禮堂。二向國旗三鞠躬。三給獎品。四教員董學聖吳大瀾等致訓詞。五唱休業歌。聞該校擬自陰歷正月遷往三馬路同安里。定陽歷二月二日開學。

▲兩義務夜校　福建路義務夜校。昨日行休業禮。一學生職員入禮堂。二向國旗三鞠躬。三給獎品。四教員董學聖吳文瀾等致訓詞。五唱休業歌。聞該校自陰歷正月起。添設商業簿記一科。三月八日開校。又民國路商聯會義務夜校。昨日行第一次畢業式。并寒假休業禮。首由校長暨職員率學生向國旗行三鞠躬。次校長教職員來賓演說。次給憑。次攝影茶點而散。

▲中國專校　上海城內石皮弄中國專門學校。昨日上午行休業禮。由總主任丁甘仁校長謝利恆各致訓詞畢散會。聞現有學生一百五十餘人。明年擬推廣學額。添聘名師。改良教授。

體育場與精武操場球訊

明日(星期三)下午二時半。北京清華大學足球隊與公共體育場足球隊在體育場舉行比賽。屆時兩雄角逐。各本技能。以博最高榮譽。喜觀足球者。不可失此機會。又星期日上午九時。華强交友會足球科。在精武操場。與康强足球會作第二次決賽。上半時華强勝五球。休息一刻復賽半時。康强華强各勝一球。結果爲六與一之比。

西區市民會議改良火政

上海市西區納捐人會。暨西商業公會。上海夏社等。前日午後二時假西門恐國民聯席會議。朱子衡主席。略謂西區市面日漸發達。境內三區救火會辦理不善。每遇火警其後。且器具腐舊。到後又不能出水搶救。會員均不願到會。致令事務廢弛。請諸君公決辦法。全體議決由各團體備函責問該會。並公推代表王立才朱子衡諸文綺王彼侯等二十人加入該會。督促整頓。以保公安。

旅館同業籌備公會紀

本埠南北市旅館同業。二十八日假大新旅社開籌備會。到者五十七家。議決(一)推舉華甬江大新名利及鴻照等五家代表爲籌備主任。到會代表。均爲發起人。另推各項籌備事務。(二)籌備經費。由五主任先行負担。(三)籌備期限爲三個月。(四)請各發起人介紹同業入會。(五)正式成立後。再行呈報實廳立案。

紗布交易所進德會消息

華商紗布交易所同人所組織進德會。本定本月三十日。在該所開成立大會。因該會因某項籌備不及。現年關將屆。現展期舊歷新正再開成立大會。

浮收土黃酒稅已解決

上海商業維持會。昨在閘北敬業里開會。到五十餘人。姚長青主席。報告本會宗旨。次卞海萍報告調查第三棧經理施鼎彝浮收酒稅經過事實。謂上海每年土黃酒銷數。連外貨共有二十萬罈左右。照每罈浮收以四分計算。不下七八千元。各酒商額外負擔。中飽該經理一人。近已願從陽歷一號起。仍照前稅徵收。請各界勿再反對。繼孫綺恨謂據卞君報告。施經理浮收酒稅。經卞君調查底蘊。施經理今願悔過。似可即此解決。衆無異議。遂散會。

法租界衆和社警告同業

法租界煙兌業衆和社。昨發警告同業云。頃據恆興煙號報告。近有無恥奸徒。每至香業假購五十支罐頭香烟爲由。或茄立克或南洋克花式不一。施其調包手段。受害者已有所聞。今後櫃上凡購罐頭香烟。務各留意。并於罐頭上另加暗記。以易辨別。俾奸徒無從下手。用特咨照。祈各注意。

徽州同鄉會開會紀

徽州旅滬同鄉會。前日開會。主席曹志功報告。上次議決。發表宣言及籌備經過概畧。現已擬定草案。結果由會中印發。次討論籌備會截止案。議決癸亥新正初旬再行繼續召集。次討論成立大會期。決定俟癸亥新正發起人贊成聯席會議決定。次討論新春同樂會案。公決自癸亥元旦起至初七日止。每日由會中備設茶點。及各種遊藝。歡迎會員及來賓。

輾米公所臨時會紀

上海機器碾米公所。因棧總商會與水利局來函。囑推職員列席公議開浚蘇州河事宜。公決定十八日下午二時。邀集米業各團體開聯席大會。商議辦法。

縣公署布告路局測丈

上海縣公署昨發布告云。爲布告事。案准滬杭甬鐵路管理局函開。敝路約在下星期一二日(即本月二十九及三十日)。派人在老閘華站南一帶測丈。相應函達。即希查照。除函復外。合行出示布告。仰該處鄉民人等一體知悉。此次路局派員在老閘華站南測量新路。係爲規畫路線起見。爾等毋得誤會阻撓。致妨路政云云。

呈請建築周家渡碼頭

滬閔長途汽車公司經理程杼齋。以該路營業日漸發達。惟所有浦東乘客。上下咸感不便。爰擬在周家渡浦東西兩面。建築碼頭。以便乘客。昨特具呈上海縣公署。請求准予立案。出示布告。以利進行。

蒙藏銀行在滬招股

蒙藏銀行自在京發起後。目下正在籌備。其目的係在運動大額經濟能力。拓殖蒙藏。現已派人至各大商家接洽。擬在滬招股五十萬元云。

老北門火案傳詢火首

老北門永餘洋貨號前日失火。昨日由二區一分所將號主趙濤生申送警廳。下午提訊。趙供並非本號起火。實比鄰紙棧所起。且該紙棧轉招租戶有五六家。查本號雖保火險二千五百兩。然燬貨物有三四千金云云。問官判趙交保。候查明辦理。

破獲誘姦案之判

方姜氏被天津路錦興竹器店主孟根壽誘至開泰棧姦宿。被夫方宇新報捕派探將男婦拘押。昨晨復訊。原告方宇新延律師辯明案情。請究。訊之方姜氏供被孟誘姦。對於本夫。深爲抱歉云云。孟根壽延律師辯護。中西官判孟押西牢二月以懲。

法總巡陰歷年關之防務

法總巡費沃禮君。因陰歷年關將屆。諭令督察員黃金榮。會同各華探目。督率各華探。每晚六時起。身帶實彈手鎗。在華英法交界處通宵梭巡。以保商旅治安。

私藏軍械押候訊究

江北人韓香國曹子交王金標王桂舟。在鳴綠路四百八十三號屋內。私藏手槍軍火。被探偵悉。將四人拿獲。抄出手鎗兩枝。子彈十七粒。一併帶入捕房。昨解公堂。中西探稟明前情請究。中英官會判四被告一併還押。候改期訊究。

製造粵偽幣同入西牢

蘇州人鍾陳根。嘉興人于雙慶。因在大通路貴州路等處。租屋密製鉛質廣東雙毫小洋。被探將鍾于二人拘獲。抄出偽角三十四枚。及製造器具藥水模型等。昨併解公堂。經中西官訊供屬實。判鍾押西牢一年半。于押九月。期滿均逐出租界。偽角等物銷燬。

持斧傷人之薄懲

工匠楊阿金胡根林。前日持斧砍傷徐大王阿二宋金生等頭顱一案。昨晨復訊。原告徐大等供明被告行兇情形。詰之楊等供詞推諉。中西官判楊胡各押滿兩禮拜。以示薄懲。

時評　三

追悼芮恩施博士

芮恩施博士對於中國，向抱樂觀態度，他以爲新中國底建設，期在不遠；雖然也熱望中國速謀統一，但認爲現時的紛擾，爲創造中國所必經的途徑，在他所發表的論文中，可以看得出他是以冷靜的學者頭腦，來觀察中國，並非如其他一般外國人，中了中央兩字的毒，便盲於辨別，發爲不切於中國進步的論調者，所可比擬。非但如此，博士以爲中國正有事可爲，所以拋其家鄉，遠居我華，以其眼光所見到的新興味，欲贊助中國人的新動作。

我們對於博士，可認爲新中國底良友，其對於中國底功績，非僅參戰及華會兩事。

抱建設新中國志願的人士，在今日追悼會中，願對此良友掬同情之淚，並希望博士底學識，得以灌輸於中國之友，幫助我們中國人底新動作，辨正一般外人底誤解。

(際安)

大東醫院

(第一院)大東門口　電話南市八十號

(第二院)[illegible]

院長醫學士董翼孫

門診　上午第一院　下午第二院　出診　不拘時刻

花柳科　德國獅牌六〇六每針四元　抗毒白濁苗漿每針一元　下疳橫痃新法治療收效神速

戒烟科　新製消癮粉及戒烟藥水　限期斷癮毫無痛苦

療肺科　新藥注射抗毒素注射　不論深淺均能除根

孕婦嘔吐　發明新藥注射收效神速　保無後患取費極廉

父子大藥房　上海三馬路

商務行情

各國匯兌 一月廿九日

上海規銀一百兩匯至倫敦
英國現匯 三先令七五
英國電匯 三先令八七五
買進四月 三先令一辦士七五
銀行四月 三先令二辦士
定貨四月 三先令二辦士二五
定貨六月 三先令三辦士二五

法國電匯 上海規銀一百兩匯至巴黎 一千百十個法郎
四個月匯 上海規銀 一千八十個法郎
美金現匯 上海規銀一百兩匯至紐約 七十一元
又即期電匯 上海規銀 七十四元五角
荷蘭電匯 上海規銀一百兩匯至荷蘭 一百八十三元
印度電匯 上海規銀一百兩匯至印度 二百二十二個羅比
香港電匯 香港銀幣一百元合上海規銀 七十四兩
新加坡現匯 新加坡幣一百元合上海規銀 七十六兩七錢五分
俄國電匯 上海規銀一百兩匯至俄國 二十萬個羅卜
德國現匯 上海規銀一百兩匯至德國 一百四十萬個馬克

中國匯兌市 星期一

天津行化由中國銀行報告
天津即期行化每百兩合申九八規元 一百◎六兩二五
漢口即期洋例每百兩合申九八規元 一百◎三兩五錢

國外貨幣 一月廿九日

由錢莊解開各國貨幣鈔票價

貨幣	買進	賣出
德國馬克每萬	三元四角	三元七角
俄國羅卜每萬	三兩◎◎	六兩◎◎
千元新票每萬	七兩◎◎	三兩五錢
五百老票每萬	四兩◎◎	六兩◎◎
二百五十新票	七兩◎◎	一兩◎錢
東老羅票每元	一兩二錢	九角◎三
美國貨幣每元	九角◎一	一元九角
荷蘭金票每元	一元二角	一元五角
英國金票每磅	七元三角	七元六角
法國佛郎每個	八元◎	九元一角
新加坡票每元	一元二角	一元三角
香港鈔票每元	一元◎	一元◎

銀行大盤羅卜二十萬四千個合銀一百兩
銀行大盤馬克一百萬個合銀一百兩一錢八分五

金市 一月廿九日

現貨標金每條 三百二十七兩
沙始合赤每兩 三百三十三兩
足赤條金每兩 三百三十二兩
銀樓十八家大同行天字足赤每兩 四十八元半
銀樓首飾紋銀每兩 一元六角五分

期份	價
三月份標金開盤	三二八兩四錢
三月份英匯盤	三二八兩◎
三月份英匯未盤	三二八兩六錢
三月份上午收盤	三二八兩四錢
三月份上午最高	三二八兩◎
三月份上午最低	三二五兩一錢
三月份前標收盤	三二五兩◎
三月份後市開盤	三二五兩◎
三月份後市最高	三二六兩四錢
三月份後市最低	三二八兩二錢
三月份後市收盤	三二八兩一錢
三月份補水價	三二九兩◎
二月份	三二九兩六錢

銀市 一月廿九日

大條銀近期每條 三十二辦士一八七五
大條銀遠期 三十一辦士二五
銀拆開盤 一錢七分 收盤 一錢七分
銀行轉帳 一錢七分 掛牌 九分

錢市 一月廿九日

龍洋開盤 七錢二分一釐
英洋開盤 七錢二分一釐
江南小洋 六錢二分九釐八毫
廣東小洋 六錢二分九釐八毫
銅元兌換 一千三百六十二文
衣牌兌換 二百三十七文
小洋貼水 一百四十文
小洋貼水 二十一文
以上午前之價

證券交易所 華商

十二年一月廿八號十二月十三日 星期一（第一市）

品名	期	價
五年大票每百元	現貨開盤	四八元◎角◎分
金融大票千元票	每百元	六二元一角◎分
整理六厘	每百元	四三元◎角◎分
金融公債	二月期 期貨開盤	六二元三角◎分
五年大票每百元	現貨收盤	四八元◎角◎分
金融公債	一月期 期貨收盤	六二元四角◎分
七年長期	現貨開盤	三八元三角◎分
金融大票 萬元票 百元票	每百元	三七元九角◎分
整理六厘		六二元七角◎分
償還八厘		二八元◎角◎分

麵粉麩皮交易所 上海

陰歷十二月十三日 星期一

前市定期交易

貨名	期	開盤	收盤
標準	十二月份	二兩六分五釐	二兩六分◎
	正月份	二兩七錢◎	二兩七錢◎
	二月份	二兩七錢五	二兩七錢五
本股所	十二月份	九錢九分◎	

後市定期交易

貨名	期	開盤	收盤
標準	十二月份	二兩一錢五分五	二兩二錢七分五
	正月份	二兩一錢◎五	二兩◎五
	二月份	二兩一錢二五	二兩一錢◎五
本股所	正月份	一兩◎◎◎	

昨日上中晚三次共成交麵粉十九萬八千包本所票股一百股

華商棉業交易所 上海

遙月祭交割停市二天

紗布交易所 華商

十二年一月廿九日 星期一

前市定期銀兩行情

期	開盤	收盤
二月期	一五五兩◎	一五五兩◎
三月期	一五五兩◎	一五七兩◎
四月期	一五七兩◎	一五七兩◎
五月期	一五七兩◎	一五八兩◎
六月期	一五八兩◎	一五二兩◎

後市定期銀兩行情

期	開盤	收盤
二月期	一五三兩◎	一五五兩◎
三月期	一五五兩◎	一五七兩◎
四月期	一五七兩◎	一五八兩◎
五月期	一五八兩◎	一五八兩◎
六月期	一五八兩◎	一五六兩◎

麩粉 一月廿九日

每袋

牌	價
兵船粉	二兩二錢七分五
炮車粉	二兩二錢五分
寶星粉	二兩二錢五分
三鹿粉	二兩一錢七分五
三羊粉	二兩一錢七分五
麥根粉	二兩一錢七分五
天字粉	二兩◎七分五
天馬粉	二兩◎七分五
雙馬粉	二兩◎五分
雙鹿粉	二兩◎五分
飛艇粉	二兩◎七分五
以上九九扣繳現錢之價	

糖市 一月廿九日

每担

品名	價
太古五溫火車粉	九兩七錢
又四溫五車粉	八兩六錢
又四溫火車粉	八兩三錢
又三溫五車粉	八兩九錢
又三溫火車粉	八兩一錢
又二溫火車粉	八兩一錢
又七溫火車粉	七兩三錢
怡和字火車粉	七兩六錢
又字火車粉	七兩八錢
又字火車粉	七兩七錢
又富字火車粉	八兩四錢
又大里三溫	七兩五錢
又四溫五車粉	八兩五錢
高橋赤砂	七兩二錢
嘉興赤砂	六兩七錢
嘉湖赤砂	六兩四錢
高舊赤砂	六兩
石莊赤砂	六兩四錢
黃崗赤砂	六兩六錢
惠安赤砂	六兩三錢
港號白	五兩四錢
提莊青糖	五兩四錢
貨青糖	六兩
頭號呂宋	五兩二錢
二號呂宋	五兩五錢
三號冰糖	九兩五錢

滬南米市 一月廿九日

來源仍少市交不振市價視軟云茲將行情列下

品名	元角	元角分
常州粳	一一·五〇	一一·〇〇
常熟粳	一一·〇〇	一〇·八〇
又包尖	九·三〇	八·八〇
又蘆薪粳	一二·三〇	一一·八〇
又白元	一二·四〇	一二·〇〇
常熟薪粳	一一·三〇	一一·〇〇
南下羊尖	一一·一〇	一〇·六〇
蘇州新粳	一一·三〇	一〇·九〇
青角薄稻	一一·三〇	一〇·九〇
又早稻	一一·〇〇	一〇·九〇
又羊尖	一一·〇〇	一〇·〇〇
又陰元	一一·五〇	一一·〇〇

滬北米市

昨日新閘河下來源計五十四五號，銷場尚旺，白更價漲二角餘，尚平定，今將行情列下

船戶	貨名	價	船戶	貨名	價
松生	家昌	一三·五〇	金新	白元	一一·九〇
根海	郭照記	一三·三〇	金根松		
小五	林金	一二·八〇	朱增和		
周永大	樹記	一二·七〇			
石永田	曾林				

雜糧市 昨日雜糧油餅會議價如左

每担

品名	價
八連元豆	三兩九錢六分
火車元豆	三兩八錢五分
天包米	三兩◎錢五分
春包米	二兩八錢一分
南包豆	二兩四錢八分
火車黑豆	二兩三錢一分
大連紅豆	二兩五錢
下小米	三兩三錢一分
大米靖	二兩四錢八分
江杭油米	九元四角一分
晴江機米	十一元◎五分
江西米	十元◎三角五分

油豆餅市

品名	價
牛莊豆油	十三兩三錢
路進豆油	十二兩九錢
連生豆由	十二兩八錢
輕皮生由	十二兩四錢五分

船期

輪船進口報告

一月念九號十三日禮拜一進口

輪名	由	公司
新豐	由青島	怡和
飛鯨	由香港	太古
恆生	由汕頭	怡和
新寧紹	由長江	太古
新安生	由溫州	怡和

輪船出口日期

長江出口班

江大、江安、長安、吉和、武昌、大通、鄱陽、瑞和、江新、江順、隆和、安慶、襄陽、江華、湘和、鄂陽等輪，一月廿九日至二月四日陸續開駛（太古、招商、怡和、日清）

寧波出口班

新寧紹、寧紹、新江天、甬興（一月三十日、卅一日）

通州揚州班

大德、大吉、大新、大和等輪（一月三十日、二月一日）

定海穿山班

舟山、寶華（一月卅一日）

定海石浦海門班

新寶華、永安、永利（一月三十日、二月三日）

溫台、溫州班

三江、恆生（二月二日）

廣港粵出口班

永生、新豐、盛州、太生、新寧、甘州、山東（一月三十日至二月十六日）

廈門汕頭班

丹禾（一月三十日）

溫州班

新豐（一月三十日）

香港廣東班

廣利（一月卅一日）

廈港粵班、浦口出口班、烟台天津班、威海衛天津班、青島出口班、牛莊班等

（日期：一月三十日至二月五日）

崇海出口班、福州班、大連班

（一月三十日至二月三日）

各國郵船出口班

舊金山班、香港小呂宋班、西雅圖班、美洲溫哥式班、英國倫敦班、法國出口班、德國出口班、意奧班、印度出口班、紐約班、各國貨船出口班、北歐班

（日期：二月一日至三月二十日）

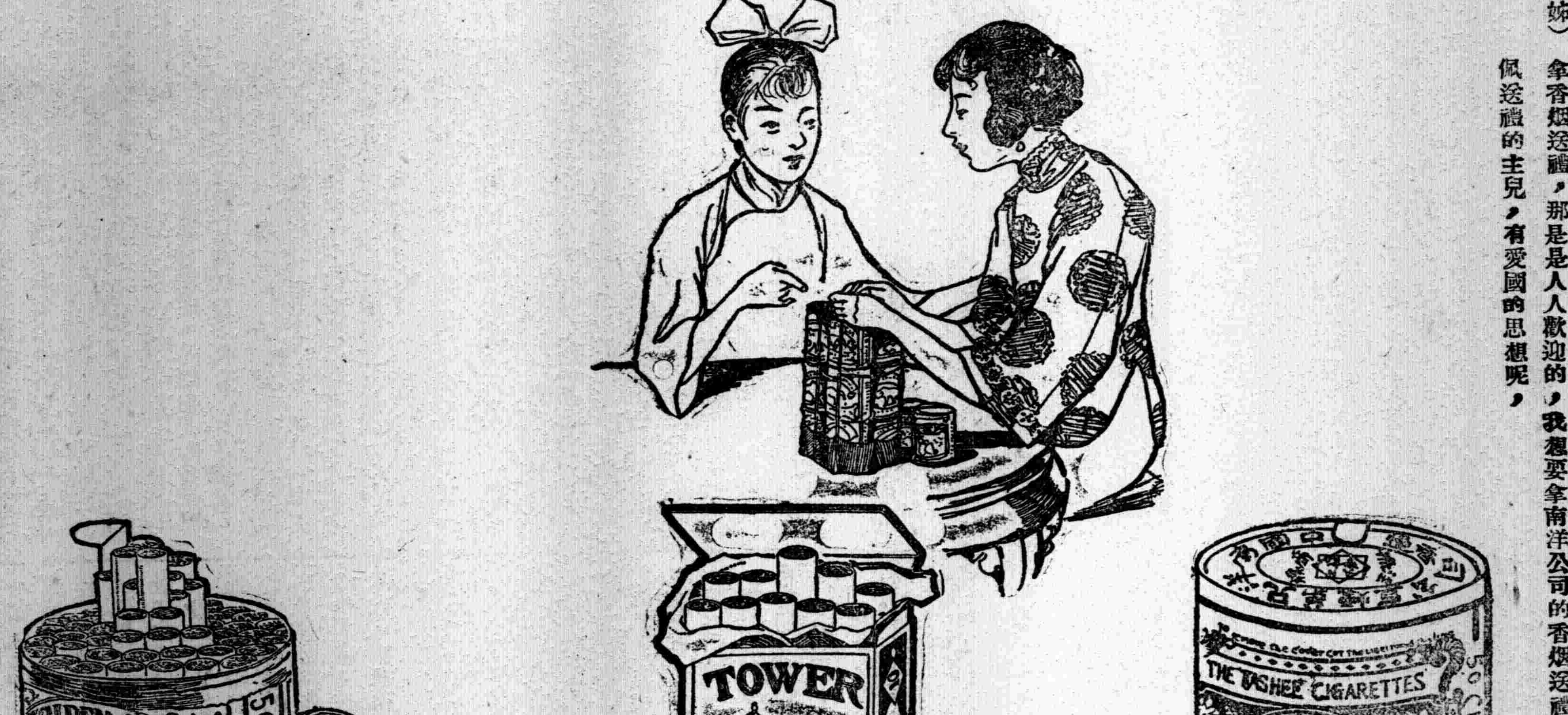

蘭閨新語

揚州寶惠巷簡公館 慧珍女士

（妹）陰歷的年節就快到了，兩位老人家，都在那裏忙着辦年禮，我想現在既然通用陽歷，爲什麼送禮，又不照陽歷呢，

（姊）因爲習慣已久，所以一時改不過來，

（妹）這倒是的，但不知道用什麼東西送禮，最爲適宜，

（姊）這也沒有一定，最好是人人適用而又吉祥的物件，

（妹）送香煙好不好呢，

（姊）拿香烟送禮，那是是人人歡迎的，我想要拿南洋公司的香烟送禮，人家非但歡迎，還要欽佩送禮的主兒，有愛國的思想呢，

（妹）這話很有道理，但不知南洋公司的香烟，什麼牌子最吉利，

（姊）這倒有好幾種，像大喜牌，金馬牌，寶塔牌，都是很吉利的，

（妹）大喜二字當然是再吉利沒有的，金馬寶塔，又是怎麼講呢，

（姊）金馬名目，含着前程萬里，進步無疆的意味，寶塔俗說節節高，旁的香烟的名色，那裏及得他呢，

（妹）實在是的，只可惜一般送禮的主兒，都想不到，

（姊）你真是杞人憂天，難道他們見多識廣的鬚眉男子，還不及我們女子的見識，這真是笑話了

（妹）哈哈，

（姊）哈哈哈哈，

中國南洋兄弟烟草公司選登

凡腎虧遺精陽痿早洩艱嗣 婦人不孕帶症 堅固精美羊腎丸 今有西摩路三十二號。及愛文義路一百零二一百零三兩號。計三宅。高大洋房出售。建

光華眼鏡公司

本公司自製各種最新式光學鏡片物質精良價格低廉如蒙惠顧無任歡迎

上海英大馬路大慶里口本公司啓
電話中央六八九六
分公司 北京 漢口 香港 廣東

少壯之人欲在社會上造就事業須得求一種專門知識並藝術方克在競爭劇烈時代立足所謂優勝劣敗此天然之理也 人之眼目即輸入知識之最要輔助機關如輔助機關有生理之缺憾及眼內折光不完備則於知識輸入之程度即多阻礙 故科學之眼鏡即以補救此種天然之缺憾 且凡事須有算理之精確與有系統之研究方可謂之爲科學 現在科學之眼鏡即與別種科學發明有同等之價值 諸君如爲目光計者曷請臨幸考察

總公司 上海南京路新世界東

分公司 各省大埠

電話三八九五號

知識之競爭

精益眼鏡公司謹啟

振華油漆有限公司

註冊商標

本公司自設廠製造飛虎旗牌各色國貨油漆以來頗蒙賜顧且有應接不暇之勢故特擴充製造廠預備多出產額以應主顧需求無缺貨之虞而期推廣營業現除各色油漆外並製上白鉛粉鉛丹白石膏熟光粉及各種油漆均皆自備價亦克己賜顧諸君請向虹口天潼路一〇三號發行所接洽電話（北）一六六一造製廠小沙渡

覺悟

民國日報 第四號 中華民國十二年一月三十日 星期二

評論

統一日曆的運動

張廷灝

一天爲什麼要有兩個日期？一年爲什麼要有二個新年？諸君拿上面兩個問題想一想，也可見我國風俗的奇妙了。現在有許多大人物口說南北統一，幣制統一，鐵路統一，而對於日曆，則又陰陽並用，沒有聽見有人提倡統一，恐怕因爲這件事太小，沒有甚緊要麼？我於十年一月，即有此種思想，乃於二月一日，在申報的常識欄裏，發表一些感想和統一辦法；本想即刻着手進行，後來因爲有許多困難，所以延至今天。現在已有許多朋友贊助，預備大規模的發起運動，並且相信一定能夠達成功的目標。今以理由和辦法，分別寫在下面：

一、日曆統一須採用陽曆。因爲陽曆是中華民國合法的日曆，是世界各國所通用的，是實足一年三百六十五日的。陽曆月份大小有定，陽曆於一年二十四節氣有定日。

二、日曆統一須廢除陰曆。因爲陰曆沒有年份，所謂壬戌癸亥者，每六十年一輪迴，不足爲憑。陰曆月建大小沒有一定，陰曆有閏月，凡遇閏月，則多數商民有出款而無進款；因爲薪俸是照陽曆的，房金火食照陰曆的。陰曆節氣沒有一定的日期，農民不便，陰曆有天干地支的迷信。

三、統一的辦法。依我的統一辦法，極是簡單，就是預定從民國某年起，凡全國一切報紙日曆日記曆本等，一概不印陰曆，使我們不知今天是陰曆幾時，沒處查考，那就要用陰曆亦沒法了。

四、運動的途徑。我去年想，全國報紙和印刷所不多，聯絡容易，假定一年的運動已是夠了；現在我知道這是不對的。運動應當從全民起，普遍全國；到末了一步，乃去聯絡報界印刷界，一舉而統一，因爲人民若然沒有日曆統一的思想，報紙和印刷所，亦不肯改革的。

五、運動的期限。我知道一年不夠，現在暫且假定十年，就是民國二十二年起，全國一致統一。

六、運動的起點。一種事務，須要有一種團結，使進行有系統。現在我雖有統一日曆運動的思想，然而我一人的力量，如何能到成功？所以我想組織一個「日曆統一期成會」，一面討論詳細辦法，一面鼓吹宣傳，希望運動成熟，乃着手聯絡全國報紙和印刷所，一致統一。

這件事有人說很難，有人說不難；我們現在不必討論他難不難，若然我們認定是對的，那麼向前去做，必有成功的一天。

讀者諸君贊成這運動，願加入或願討論的，請通信鄙人可了。通信處爲上海牯嶺路三百三十號或者請本欄邵力子先生轉交。

講演

用？

劉薰宇在春暉中學講演

同學中有幾位在前週問我，「現在學的數學有什麼用？」；我當時就答應有相當機會，再和大家來談，因爲這個答案不是一兩句話可以完的。後來偶然和夏丏尊先生談起，他就很高興地和大家談了一回「中國人底實用主義」，我很感謝他；因爲我在他講了以後再來講，許多話都用不着辭費了！

夏先生是反對實用主義的，在這一點我是極端地贊同。但是我要請大家注意，反對實用主義底意思，不是要空談，所以今天我還接着夏先生底話和諸位講「用」。

『數學，尤其是代數和幾何，有什麼用？』這樣的發問，我已經聽着了十次以上，但每次我都沒有詳細地回答過，這一次也仍然不能直接就答覆這個問題：因爲「用」的問題不解決，「有什麼用？」是解答不明白的。

我曾經有幾次對於問我的人發了一個反問：「怎樣叫作用？」；我今天也想要先問諸位「怎樣叫作用？」。沒有明白「用」之前，有用或沒有用是不能斷定的，我們不知道「怎樣叫作光的？」，我們就不能說現在這教室裏是光的或非光的。

在我看來，中國人根本上就把「用」字認差了，所以講了幾千年的「實用」，到現在還只得着一個「無用」。夏先生上次的講演，末了問中國人的「用」在哪裏？「利」在哪裏？我現在卻先要問：『怎樣叫作用？』。

「用」字怎樣講？你們底意思我不能下一個概括的斷定，依我說，凡是能事物依照彼底性質，放在使彼底性質可以活動的地方都叫作用。銅錢底性質可以買東西，放彼在交易場中使在買賣上盡量地活動，這就叫作「用」；若是只知鄉間的守財虜一樣，將所有的銅錢埋在土裏去，這就不叫作用了！再比方說，言語底性質是傳達人底意思，我們有意思要發表的時候，就是彼盡展性質的機會到了，所以放彼出來活動，這也就叫作「用」。

假如我這樣的解釋是對的，就沒有一件沒有用東西可以被我們找出來了；無論什麼東西，都具有各自的特性，各個特性也一定有彼可以活動的地方，只要各得其所，自然沒有「廢物」。

對於一種東西，懷疑彼，硬把彼加上一個「無用」的頭銜，這全是主觀的，或是不知道彼底性質，或是雖知彼底性質，不曾找到可以活動的地方。但是我這兩種條件底下，都只能說我們不知道彼底「用」，不能太自己護短了，硬斷彼是「無用」。

兩三歲的小孩知道一塊糖有用，不知道銅元有用，是因爲他不知道銅元可以買糖還可以買別的比糖更好的東西，六七歲的小孩以爲銅元有用銀元是無用的，因爲他知道銅元可以買糖，或他所想要的東西，而不知道銀元可以換銅元，可以買更多的東西。貴州有許多苗人的說只知道要銅錢，不知道要銀子或銀元，更不知道要鈔票，以及鄉下人見着支票不知道可以取錢：這都是自己知道與否的問題，決沒有理由可以否認彼們底效用。進一步從科學上研究，許多現在是看着很有用的東西，而非常受讚美的，都曾經冤屈在「無用」的惡名下若干時期。電可以燃電燈，裝電話，傳電報，使電車動，醫治疾病……；但在二三百年以前，哪一個不以彼爲怪物，爲禍祟，爲無用甚至有害呢？破竹紙、碎布、爛紙，在不知道造紙以前，哪個以爲彼等有用呢？

用，是在知道以後才現出來的，所以對於一件東西底「用」，只有能和不能或知和不知的問題

本報代派責任週刊

責任週刊已出至第九期；現由本社擔任上海方面代派事宜，自第一期起均可補購，愛讀諸君請至望平街字百三十六號本館購取。每份銅元三枚。

民國日報館發行部啟

上海合作聯合會緊要啟事

本會成立以來，將屆一月，同人力謀發展，惟因經濟關係，未能設立地址，良用歉仄。茲暫設通信地址於上海望平街民國日報館，社內同人以及外界諸先生，對於本會有所討論及建議者，請寄上列地點交王世穎收爲盼。

松江景賢女子中學校招收中學一二三年級 成年補習班 插班生

（報名期）即日起。（報名手續）開明姓名、年歲、籍貫、學歷、及通信處，並繳報名費一元，取作學費，不取退還，報而不考或取而不到不還。（考期）第一次即日起至二月九號，第二次二月二十二日起至三月四號，隨到隨考。（科目）國文英文數學常識。（納費）學費八元膳費二十元半膳減半宿費二元雜費二元通學生減半無力者經人證實得酌免學費宿費。（開學）三月一號（校址）松江西門內錫家橋（章程）函索即寄。

（附告）成年補習班程度自不識字起至平常高小三年級程度止，年歲須在十八以上。

○小說
可憐的老婦人 沉心 一日
童時 易之 四日
病中的話 五日
薔薇底爭端 易之1 七日
阿花 仲同 十一日
黃公渦之旁 蕭覺先 十二日
一隻小雞的 沉心 十四日
鸚鵡底謊話 仲同 十五日
人們打死的瘋狗 仲同 十八日
裝猾 易之 十九日
被損傷的心 張春浩 廿一·廿二日
教士說他是瘋了 DD 廿三日
訂租 張永麗 廿五日
到底爲什麼 徽州人 廿八日
不諒 稚忍 廿九日

○介紹
明日 小岑 八日
最近倫理學概觀 陳望道 十一日
介紹幾種有價值的週刊 民智書局 三十日

○通信
兩性底痛苦 閔芬 一日
蘇州河上的貧民窟 若耶 四日
告調查貧民窟問題 朱應鵬 七日
民壇間的青年 元陀 八日
調查貧民窟問題 姚天宇 十一日
北方的民意 T.C.女士 十四日
徐州學生太可憐了 寰塾 十五日
破除舊習的一個好例 陳振庭 十八日
一個刻苦求學的青年 石才 廿二日
對於合選大會的說明 朱楨 力子 廿三日
對於國民黨底希望 雯宿 廿五日
北大高師學生底勞動文化運動 開棣 廿六日
不合作的合作 紹泉 廿八日
湘南學生底要求 湘南學生會 廿九日

○隨感錄
流汗 正广 一日
努力的方向 力子 一日
始作俑的教育家 力子 四日
愚人自閉聰明 力子 四日
讀小說世界的第一篇 許傑 五日

附黃廬週年紀念號 十二年一月十七日
[illegible]

附周鑾基紀念號 十二年一月九日
[illegible]

婦女評論目錄
▲第七十四期 十二年一月三日
▲第七十五期 十二年一月十日
▲第七十六期 十二年一月十七日
▲第七十七期 蔡蘊嫺女士追悼號 十二年一月二十四日
▲第七十八期 十二年一月三十一日

平民目錄
▲第一百三十六期 十二年一月六日
▲第一百三十七期 十二年一月十三日
▲第一百三十八期 十二年一月二十日

題，沒有「有」或「無」的問題。 說到這里，我們可以得到一個教訓，在我們想要知某件東西底用的時候，只有努力去學。

上面的一句話，只是說用是我們找出來的，所以只有去找東西底用，不能否認東西底用。 但是若果我們只在表面上去找東西底用，也是不行的，這就是實用主義的可排斥的地方。 從骨子裏去考查東西底性質，到性質完全明瞭以後，遇着這種性質可以活動的機會到來，自然可以「大顯神通」了。 「用」，只是研究一種東西以後自然得來的報酬，這種報酬是可保證的，而且和人們研究的力量是成正比例的。

這里所講的「用」，都是就我底解釋說，並不只限於「齊家、治國、平天下」，或是「升官、發財、謀衣食」。 因為這樣的講用太狹了，未免有點消滅人性，結果仍是得不着「用」的。

人為萬物之靈，這是我們自豪的，倘若只為物質的生活去講用，縱然維持得十幾十年的衣食無缺，靈在哪里？ 中國人講了幾千年的用，就只在這個很小的範圍裏打圈子，甚而和老鼠鑽牛角一樣越走越窄，個個人都想做官，因為做了官可以刮地皮；現在做官要刮地皮，還要有丘八作靠山，所以只有崇拜武力了。

做學問只為做學問，「為科學而學科學」，「為藝術而講藝術」，是叫無目的的；羼進了別的目的，尤其是用，終不能得到真正的科學藝術。

牛頓見着蘋果落到地上，若是講用，只有撿了來吃；瓦特見着水壺裏的水沸了衝動水壺，若是講用，只好提起來冲一杯茶；愛恩斯坦見着工人從房上掉了下來，若是講實用，只有勸他改業去學當一個高等流氓，免得以後再受那樣的危險。

科學家發明一種東西，都不是為有用才發明的，也並沒有問彼有用沒有。 越大越深的發明，往往是後來才能得到彼底用。 其實一種東西，研究到用，就好像一枝樹結了果一樣，也就沒有趣味！

研究學問若以用為目的，進步是不會大的。 化學若只為用，還是要保守着那種「化金術」的態度；天文學要講用，還是只有成功星命學；圖畫要講用，還是曼陀、柏生所畫的香烟廣告可賣幾個錢；可惜人們太貪心了，有用還不足啊！

「用」和一付青色的眼鏡一樣，架上了這付眼鏡的人見着一切東西都成了青色或帶了幾分青色，真的顏色便無從捉摸了。 尋求真理，考查事物底真性的人，若把「用」放在面前，一切對象都要失却本來面目，只有假的或近似的可發現了。

「用」底罪孽真深重啊！

倘使人底生活，只限於物質方面，餓來有吃，冷來有穿，風雨來有房屋可以遮避，世界上就應當沒有別的問題。 不幸啊！「自然」造人的時候鑄了個大錯誤，住着高大清潔的房屋，穿着紗綾羅錦，吃着嘉餚美味的人們，反是多生出許多麻煩來，還要別尋是非！ 精神底飢渴比肉體的還更厲害，現在人們底擾亂，全是精神界的飢鬼在作祟。 沒有得着精神良好的營養的人們，只有放縱他們底物質慾，恰和小孩子們餓了只是哭喊吵鬧一樣！ 精神底滋養品，單從物質的享樂上是尋求不出的，所以講「實用」越狹的人，精神越枯燥，終於成了個酒囊飯袋。

中國人在三十年以前，大家都抱着一個希望，以為把科舉廢掉，辦起學校來就可造就許多人才，大家也可享太平福了，哪知道這些人才出來以後更不太平啊。 在我看來，就是這些人才是從講「用」的教育裏來的，所以靠不住，因為他們只知道自己有「用」有「利」，却忘了人們底真幸福。

學校裏的學生對於功課完全是講用，所以中等學校的學生，都只認為國文、英文、數學是重要；除了這三科，其餘的都是可以隨便的。 原來這三門在升學的時候都是要攷試的，而且抱佛腳不大來得及；體操、音樂、圖畫……是不大攷試到的，歷史、地理、理科是可以抱佛腳的，所以都置之不理。 這樣的態度去學功課，哪里配得到各科底精神呢？ 有幾個善於講用的朋友，高明得具有程度，除了應付攷試，一切功課都是無用的，所以不講功課怎樣學，只攷究怎樣可以通過攷試，從此許多取巧而墮落的方法就進步起來。 學問道德也隨着敗壞了。 這樣的人才，能造哪種幸福呢？

肚子餓了，幾分鐘的豪餐就可飽；精神底飢餓，是要緩緩地繼續地才可以比較的抵抗的，而且吃錯了東西是沒有效果的。 有時胡亂吞點東西進去，擴了起來，好像也是一飽，哪知道餓着的地方還是餓着的，餓到相當的程度只有死掉了。 許多人興味很偃枯，生活很單調寂寞，就是因為這樣。

人底生活，精神方面比物質方面偉大，要享受美滿滋潤的生活只在精神上培養。 「用」也要在精神方面去攷究，才可以得着。 一切功課對於我們底最大的效用，都在精神方面。 國文不是為寫信才學的；學數學也不是為要算幾筆賬，找幾個利錢；音樂不是只要學會幾調歌預備開會：我們要享受彼等，在我們自己開放了精神界底門，歡迎彼等進到裏面隨意遊覽！ 精神活潑健全的人無往而不宜，我們要使一切知識變成我們底精神底補養品，使精神能逐漸擴大起來，這就是真正的用！

詩歌

我不願

元陀

我讀了本月二十三日覺悟上德徵君底『我不願』，心裡不知感動得什麼似的，但什麼話也說不出來，衹依着那格式，寫了一個『我不願』，藝術一方面自然說不上了，裏面的意思，自己也不知是相反還是一樣。

我不願一切疾病，都到我身上來，
雖是伊立時清健了；
因為我底身病着，伊胸口立時就生疾病啊！

我不願一切痛苦，都到我身上來，
雖是伊從痛苦中立時解脫；
因為我合着痛苦去和伊拉手，伊精神立時就受痛苦啊！

我不願一切煩惱，都到我身上來，
雖是伊說：『我愛，我平安了！』
因為我稍有不安，伊靈魂立時就得痛苦啊！

十二，一，二十六，天津。

一句不重要的話

家斌

全來勸了，
早都悔了，
可是不好表示同意，
其實呢？
誰肯先去說話呢？

誠懇而且頻繁的勸告，
游疑的心於是如何支得住，
便謝著許了他們——
互相的會聚。

輕輕的一句話罷了；
那是如何不重要，
但如何能重要呢？

一九二三，一，二十一日在南京。

介紹

介紹幾種有價值的週刊

國內出版的週刊，售價最廉，——每號三分錢——銷數最多，最有精神的，當推下列幾種，今特介紹給諸君，且列明最近出至第幾期，及有何種令人急欲先覩的論文，將這題目揭出，以冀引起讀者注意，想亦為愛閱週刊諸君所歡喜的。

一『嚮導』最近出至第十六期，內有——
國民運動與太上國民運動
革命與反革命
歐洲明的失敗
……幾篇論文

一『責任』最近出至第九期，內有——
陳炯明怎樣死法
教育就
農民的生命發下命令來了
……幾篇論文

一『教育新刊』最近出至第六期，內有——
德意志新憲法之教育思潮
小學的音樂科和設計教學法
歷代教育目的之進化論
……幾篇論文

一『批評』最近出至第六期，內有——
打破外國資本主義侵入的第一步
女子在家庭的職務
『藝術學風』
……幾篇論文

介紹及代售者民智書局

隨感錄

▲怎樣能使人民知道自救？ 有一位朋友說，現在要拯救中國，並非難事，祇須發三個問題，教人答覆。 第一問，中國人民現在苦不苦？ 無論怎樣沒有良心的人總不能說中國人民現在還不苦吧，他們既然承認中國人民是苦的，那就好了。 第二問，中國人民底苦你有沒有關係？ 這大概也不能說是沒有關係吧，他能承認了有關係，就更好辦了。 第三問，你既覺得中國人民受苦，於你有關係，你應不應當改悔？ 人到了此時，良心總已發動，能說一句「應當改悔」，什麼事都有辦法了。

這位朋友確是本着一片婆心，發出這段議論來，自然，現在中國雖已紛擾到極點，但要是各方真能改悔，和平統一豈真沒有辦法？ 而且，這辦法已有先覺者具體提出來，祇消各方面有真正的覺悟肯去做便好。 用人民受苦去感動他，一句話當然要抵得千百句。

但我總覺得，問貽禍於人民者，不如問自身受禍的人民。 問自身受禍的人民，祇須提出兩個問題：一、你現在苦不苦？ 二、你既然很苦，你想不想自救。

人民不想自救，無論到什麼時候，總是無辦法的。 不要說現在的和平統一必無希望，就算和平統一勉強成了功，哪一個時候不可以再種紛亂的禍根？

我或者太悲觀了，我竟覺得中國的大多數人民，現在還不想自救。 例如軍隊包庇，開賭自然是極可恨的事，賭棍也更是可誅；但最奇怪的是在這兵戈擾攘之中居然有許多人去賭，直接間接去供養那些殺人不貶眼的惡魔！

有什麼方法能使人民知道自救呢？

力子

一月份目錄

○評論
今日青年的地位　王啓汾　一日
樂觀的十二年元旦　宗戚　一日
快組織調查貧民窟同志會　力子　五日
研究學問底我見　頌皋　七日
我對於留學的主張　胡定安　八日
介紹一個印度農民底率導者摩達遲　董亦湘　十一・十二日
羣衆和眞理　德徵　十四日
組織平民教育貸款銀行芻議　王先强　十五日
革命與否認　力子　十九日
對於新聞界的希望　南强　廿一日
日本退還庚子賠款消息及我底希望　經亨頤　廿二日
讀了康浦女士演說的感想　仲同　廿二日
屈原在美學上的價值　華林　廿三日
舊制師範中的國文教學問題　晉青　廿五・廿六・廿八・廿九日
統一日曆的運動　張延祥　三十日
○討論
青年學生在寒假裏所應做的　青年問題討論會書記部　五日
討論浦東學潮的幾封信　侯紹裘　十二日
○名著
我們將怎樣逃脫　爾斯泰著　若耶譯　四日
○專載
俄國革命月曆　朱枕薪　一・四・五・七日
小沙渡大火調查記　如音　八日
高師紀日之民意測驗　張耀翔　十四・十五日
蘇維埃俄羅斯政策之發展　張聞天　十八・十九・廿一日
一九二三年教育界的要求　許興凱　廿二・廿三日
○談話
青年與中國　俞百慶　十一日
應戰　家斌　十八日
○譯述
社會主義之實行可能的方面　譯解放雜誌　早大教授安部磯雄著　惡石譯　一・四・五・七日
○講演
教育與科學方法　陶知行在北大教育會講　黃繼文記　十五日
中國底實用主義　夏丏尊在春暉中學講　十八日
社會主義下的經濟組織　李守常在北大經濟學會講　鋼和　十九日
近年新疆的考古上的發明　在北大講演　廷謙筆記　二十三・二十五・二十八日
景賢女子中學校底標語和信條　侯紹裘演講　廿六日
用？　劉薰宇在春暉中學講演　三十日
○文藝談
安特來夫與其戲劇　其一被詛咒者　愛羅先珂用世界語講　李小峯宗甄甫合記　七・八日
其一被詛咒者之二　十八・十九日・廿一・廿五日
其一被詛咒者之三　廿六・廿八・廿九日
舊詩新話　漢胄　十一・十二・廿二日
讀草堂　周作人　十五日
○詩歌
歸夢　大白　一日
在東京歲暮雜感　李宗武　一日
愛神　凌濟時　四日
日曆　曹世森　四日
正來着的悲哀　正厂　五日
哭朱進之先生　夏守愚　五日
風波　小鳳　七日
黃浦江邊　汪原放　七日
微笑　正璧　七日
門鈴之聲　汪原放　八日
飯廳雜感　袁業裕　十一日
說不出的痛苦　更生　十一日
心弦斷後的微笑　玄廬　十二日
看月　王啓汾　十二日
我不　仲同　十二日
花和葉　仰同　十四日
消遣　朱其英　十四日
一張美術明信片　陳建雷　十五日
古寺底鐘聲　陳建雷　十八日
枯坐　易之　十八日
砂土之上　陳建雷譯　十九日
我不爭什麼　何道生譯　十九日
小雜感　仲同　十九日
仁慈的小野蠻　作人　廿一日
學校的沉寂　稚祥　廿一日
琴弦　棣棠　廿一日
嚮導之神　達定　廿二日
黃包車上　汪原放　廿三日
二次離上海　汪原放　廿三日
我願　德徵　廿三日
失望的詩人　汪原放　廿五日
照片　朱其英　廿六日
清涼山　家斌　廿六日
我底心　CF女士譯　廿八日
讀汪靜之君伊底眼　協五　廿九日
我不願　元陀　三十日
一句不重要的話　家斌　三十日

第三卷第十二期
少年中國
丁　出版　每冊一角二分
■暴力論　魏嗣鑾
■德穆克拉西的由來　李璜
■屋上的狂人　田漢譯
■大規模之無線電總站及其理論　惲震譯
■旅德日記　魏時珍
■會員通訊　會員
上海　亞東圖書館　發行
(5)

ESPERANTO
自修適用 世界語講義 出版了！
■編製倣函授講義體例
■讀音用注音字母對照
■文法及讀本解說詳明
■自修七個月保證成功
■疑義由著者担任答覆
全書三百餘頁。末附字典，字彙，書報摘要等。定價一元五角。陽歷三月底以前售特價一元，外埠加郵費一角。另附練習題答案，為讀本講義者之所必備，售價每册大洋二角。
★上海棋盤街　民智書局發行★